THE EASTERN TIMES

Published every morning including Sundays

時報

中華民國十七年
七月一日 星期日
今日圖畫時報閱者注意
舊曆戊辰年五月十四日
今天三張售大洋三分
第八千五百九十號

定報價目 本埠及日本一個月一元三角 三個月二元九角 六個月五元七角 九個月八元四角 全年十一元 南洋歐美一個月二元 三個月五元八角 六個月十一元四角 九個月十六元八角 全年念二元

廣告刊例 （封面及評前）二行起碼每日每行一元四角「圖畫時報」每英方寸每天一元五角 地位須於三天前預定「新聞欄內」每日每行四角五分「普通地位」三十字起碼每日每字一分二厘「彩色廣告」加一色手續費十元二色四十元三色九十元四色一百六十元地位格色須預向本館廣告部接洽

本館編輯部設於浙江路二十五號（小花園南首） 電話中央六一二〇四 營業部設於山東路A字六號 電話中央六一二〇一 電報掛號二五一四 ▲中華郵政特准掛號立券 按照總包別擬登寄送之報紙

商務印書館 印行

小學及中等學校用 畢業證書 每冊三十幅 定價一元五角

大學校用 畢業證書 每冊二十幅 定價二元

大學及專門學校選科用 修業證書 每冊三十張 定價二元

大學院頒定 畢修業證書

本館最近印出小學中學大學專門各校畢業修業證書、係依據**大學院頒定式樣**、上端備有 總理遺像及國旗、選用堅厚紙張六色套印、現承各校贊許、紛紛采用、幾有供不應求之勢、刻已趕印充足、最近大學院四三二號訓令修正第三種修業證書、分甲乙丙三種、敝館亦已遵印、日內即可出版、以應需用。

N.F.

南方中學招生（男女）

本校十七年度校董會議決下學期擴充學額至四百名分兩院進行新址在附近四十六號三層樓洋房 為師範科及中學院現招高級師範科、文科、理科、師範科、初中部、各年級、各科新生、及插班生 函報名者須繳四寸半身照片一張報名手續費兩元（考試）七月七日上午九時、凡持有成績單或轉學證書、經審查合格者得免入學時考試（暑期補習）本校暑期補習班七月九日開課（章程）簡章函索即寄詳章須付郵六分（校址）麥根路西大王廟西四十四及四十六號新橋 （報名）暑假秋季均即日起遠道學生准先函報 董事長許崇清 教務長馬建能 校長孫紹康 博士 同啓 3280

上海徐家匯 復旦中學部七月六七兩號招考

（年級）（一）預科生（二）文科、理工科、商科、生物學科、社會科學科、中國文學科一年級生（三）各科各級轉學生 （報名）自七月一日起至三日止每日上午九時至下午四時投考者須親自來校報名繳最近半身四寸相片二張手續費二元並須呈驗文憑及成績單（投考須知）須附郵票二分逕寄本校註冊部索函即寄 （考期及地點）自七月四日上午九時起在江灣本校連試二天 （附告）（一）三三制各班新生（二）高中文理預科（三）初中預備班投考須知函索即寄詳章附郵五分 8281

復旦大學招生（男女）

新華藝術大學招秋季男女生及暑期生

（章程）簡章函索即寄詳章附郵四分 （校址）上海金神父路南口 3158

……啓秀女校招生……

本校下學期高中初中小學特別班各級及附屬幼稚園均有餘額有志肄業者可即來校報名隨繳報名費兩元至八月三十日（即夏歷七月十六日）開學時考驗插班可也章程函索即寄須附郵票一分 校址上海北四川路東寶興路十八號 校長徐婉珊啓 3159

◉◉◉愛國女學招生

本校體育專科●高中文科●初中科●小學科各級●都招新生插班生●報名費兩元●隨到隨考●章程函索即寄●校址上海薛路西首大保里●校長季融五啓 ◉注意：投考體育專科●須中學畢業●或具有同等學力●經試驗及格者●

大夏大學暨高等師範專修科招考男女生 工業化學

（類別）（甲）大學本科文理教商法各科一年級新生及各級插班生（乙）預科二三年級新生以上各科男女兼收（丙）工業化學專修科一年級新生（丁）高等師範專修科第五屆新生（報名日期）自登報日起（考試日期）七月四五兩日（章程）印有大夏大學一覽函索附郵八分招生簡章函索即寄（校址）上海勞勃生路膠州路口（附註）本校暑期學校開學後本校錄取新生得在暑期學校所修學程計算學分 三二在本寄

交通部第一交通大學暑期補習科廣告

本校暑期補習科除本科各級補習者亦得報名科目分數學物理化學經濟外國語（英德法）解析幾何三角平面立體幾何高等物理中等物理力學高等代數化學經濟水道運輸商業組織及管理公司理財政策文法文德文一本中等科章程函索即寄七月九日至九月一日止為補習時期

北京稅務專門學校招考廣告

本校現定於陽曆八月十日及十三、十四、十五等日在北京上海廣州招考新生二十八名有志投考欲取閱本校招考規則者於七月五日以後二十日以前將寫明住址貼有郵票之信封就近函請北京本校教務科上海江海關稅務司或廣州粵海關稅務司即將招考規則及報名手續函送特此啓告

國立暨南大學招生

大學部 大學部初試科目各系科同有三民主義國文英文數學常識測驗（包括黨義史地理化博物）各系復試科目除口試及檢查體格外另定如下 中國語文學系（文字學大意文學史大綱作文）外國文學系（只有口試及檢查體格）教育學系（教育心理學系（心理學大意教育通論）政治經濟學系（歐洲史經濟學社會學）歷史社會學系（中國史地外國史地）數理學系（高等代數解析幾何三角物理化學）生物學系（動物植物生理）中國畫系（水彩畫）商學院各科（高中普通科商科農科考試科目同三民主義國文英文數學理化博物本國史地口試及檢查體格）

中學部 高中文數學理化博物本國史地口試及檢查體格

投考資格 凡投考大學一年級須高級中學畢業或大學預科畢業及有相當學歷者凡投考高中各科一年級須初級中學畢業或舊制中學畢業

報名日期 七月一號起至七月十二號止在本校教務處報名

考試日期 大學部初試及中學部各科考試均於七月十四十五兩日舉行大學部復試於七月念及念一兩日舉行

考試地址 中 上海西鄉真茹本校（由北站乘火車三…）

報名手續 須填寫本校所備之報名單附繳最近半身四寸相片二張試驗費二元及證書與成績單（如不取錄試驗費概不發還）學費大學部每學期三十元高級中學每學期二十元其他雜費每學期共十元五角 保證金二十元制服費六元膳費每學期三十六元宿費每學期十元其他雜費每學期共十元五角

◉注意 此次招生概從嚴格除留華僑學生名額外每系科錄取名額祇十餘人如自問學力不足及不必報考

校長 鄭洪年 3199

上海工會整理委員會通告第十九號

為通告事案查本會第十五次常會議決各區整理員定七月一日正式開始辦公仰各知照並來會領取鈐記到日呈報備案為要特此通告

中華書局出版

蔣善國輯

詩令選

二冊 一元二角

時代不同，讀書的觀念亦隨之而異；我國古代詩歌，不乏選本，然求其能適應現代一般人閱讀者，殊不多見。本編去取謹嚴：自國風以至楚辭、古歌、離騷、樂府、貧言、歌謠，莫不應有盡有。至唱和集句贈答仿韻律詩等，最易束縛人之性情，概不闌入。體裁解放，注重意境；推翻韻腳，注重音節；思想則力趨平民，辭句則力求淺顯，總以不待箋注而自能心領神會為宗。

■中國韻文通論 陳鐘凡 一冊 二元四角
■詩學指南 謝无量 一冊 三角
■白話唐人七絕百首 蒲□鳳 一冊 二角半
■白話宋詩七絕百首 凌善清 一冊 二角
■白話唐宋人古體詩百首 凌善清 一冊 三角
■白話唐詩五絕百首 凌善清 一冊 二角
■白話宋詩五絕百首 凌善清 一冊 二角

（戊77）

五馬路 廣信隆 香雲紗 大減價 大贈品

本號新由廣東本廠運來各種電機雲紗數千疋今為普及諸君試用本號貨品起見特舉行大犧牲大減價三十天較之市上價目確有天壤之別並贈各種贈品以答惠顧諸君盛意 請惠臨參觀方知真實

滬西 花園飯店 今日開幕

（地址）白利南路極司非而公園對面

星牌 W 商標

請飲華商屈臣氏 獨一無二 夏令補身的哥露

總發行所 寧波路十一號 電話中央一二七二六

寶信隆 著名 香雲紗 八週紀念 大贈品

各種貨價略列

凡購各種貨品二元以上者一律有贈品多購多贈照此類推

上等新花綺羅紗每尺二角五分

上等格子毛巾紗每尺…

老牌象皮…

委職 特 占

…縣長…匪案件…依本條例…（第十條）縣長有左列情事之一者、由民政廳長酌擬懲戒處分、呈請省政府行之、一、…（第十一條）高等法院…（第十二條）縣長承緝盜匪、…（第十三條）縣長依本條例、所得記功之獎勵、與依本條例所得記過之處分、得互相抵銷之、（第十四條）每屆月終、縣長應將本月份辦理盜匪案件情事、彙列詳表、分報民政廳、高等法院…

運通銀行旅行部廣告

本行於辦理銀行業務之餘附設旅行部代辦預定艙位購買船票等一切游歷出洋手續數十年來深得僑滬西人之信仰茲經力事整頓手續務求簡捷俾完全不取定能使華人諸君於時間及經濟上獲得十分之便利詳細辦法請惠臨面告

九江路十五號 美商運通銀行啓

太古長江輪船 大通 安慶 鄱陽 盛京 四艘大菜間特別廉價通告

[illegible] 太古輪船公司謹啓

總店 四馬路 分店 鐵大橋

五洲大藥房夏季大廉價

三星期 夏歷五月初八起念九止

實力

凡事能在實處着力、自然愈久而愈堅固、若僅在虛處用心、即使一時偶然興旺、終究必至失敗、營投機事業、專圖僥倖之人、失敗者早已纍纍、因之近來之人、咸知將來經濟之可靠、莫如用自己之實力以事儲蓄、但儲蓄機關、亦與個人無異、不從實際着力、而弄玄虛、欲求一時儲款之多、不用正確之方法、不合精切之計算、失敗者亦復纍纍、惟本會所訂章程、無一不可見之實行、千時所有舉動、所有一切報告、按之所有一切情形、無一不相符合、所有營業財產、無一不照章程行事、儲戶七萬六千餘全會、即有七萬六千餘全會之實際、並且即有本會保障儲款之二千四百餘萬財產、與之相抵、如此方有信用、方可謂有實力、又如本會之儲蓄獎勵金現在特獎三萬八千餘元、頭二三四等獎、每種各有三十八個、即有三萬八千餘元及每種三十八個之實際、毫無隱秘、盡可考覈、有此實力、乃立於不敗地之堅固壁壘、諸君如欲計算立於不敗之儲蓄、請同入此堅固壁壘之中、以共享此安穩無比希望無窮之幸福焉、

（請章函索即奉）

上海愛多亞路七號 萬國儲蓄會啓

法租界中華義勇團游藝大會（公告四）

[illegible]

酬報大概

（一）名譽酬報 本部新建築物中之紀念碑 自委員長以次凡服務游藝捐助之各團體及個人都將台銜鐫入

（二）物品酬報 除將券號…彩外凡承銷入場券在一千張以上贈金章 五百張贈鍍金章 三百張贈銀章 二百張贈鎳章 一百張贈古銅章 商店代銷尤所歡迎

徵求摘要

（一）贈品 凡各工廠 各大公司 個人 所捐存之物品 如汽車 飾物 玩具 書畫 扇頁 化粧品 繡品 織品 煙酒 茶類 糖果國產物類敝會均所歡迎

（二）廣告燈 即在會場分贈 集寧波著名之四月半會 及湖州會 高蹺會 舞獅等每夜迎賽如各大公司 各大工廠 有加入者請將式樣種類人數於二星期內至籌備處登記

（三）文虎詩謎絲竹 凡文壇名宿絲竹專家請賜文虎詩謎絲竹加入敝會以助游興

（四）服務 凡閨閣名媛 藝術家 舞蹈家 看護士 有一枝之長足爲會場生色不限男女不分國籍團體或個人都來加入敝會同人竭誠歡迎請逐日賜教可也

（各組組員明日續登）

國民政府財政部佈告

國民政府財政部令

[illegible]

國民政府財政部善後短期公債發行簡章

[illegible]

上海特別市市政府秘書處通告第九號

[illegible]

上海特別市黨務指導委員會指字通告

[illegible]

日本不願撤兵

[illegible]

歡迎蔣馮之熱烈

由平赴保者人山人海 火車加班開駛 各要人紛赴保石

◎平漢路車站乘車赴保定歡迎蔣者、人山人海、臨時以貨車充客車、加班開駛、（北平三十日電）

◎低級官吏之代表團、今日赴保定、歡迎蔣介石、蔣明日可到保定、聞蔣在北平約盤桓十日、即須返南京、參加國民黨全體會議（北平三十日路透電）

◎商震朱綬光溫壽泉改三十日晨赴石莊迎蔣、何其鞏白崇禧三十日晨赴保、（北平三十日晨電）

◎商會籌備全市歡迎蔣介石等大會經費、由各商行會公司分任、三千六百六十元、限兩日內繳至商會（北平二十九日午十一時電）

◎此間歡迎蔣馮頗熱烈、在天安門及通衢紮歡迎彩牌樓、（北平三十日午十一時電）

◎二十九日午後各通衢張貼蔣總司令布告、大意爲國軍已平定十八省、所有張作霖之橫征暴歛、一律免除、國軍所到之處、實行三民主義、以民生爲最注意、革除民瘼痛苦、以舒民困、（北平二十九日午十一時電）

◎商震三十日晚赴保定、或石莊、白崇禧何其鞏朱綬光…乘專車…軍政要人、三十日分別…蔣馮、（北平三十日電）

◎[illegible]

蔣氏由漢抵新鄉

偕馮李北上 明日可抵平

◎蔣介石與李宗仁均於二十九夜十一時由漢口出發赴北平、惟與蔣氏同行之張靜江則還南京、（漢口三十日路透電）

◎白崇禧得蔣介石電、三十日抵新鄉、將與馮…北上、（北平三十日下午…時電）

◎馮玉祥代表馮基道今日語記者、蔣介石李宗仁三十日晚可抵新鄉、與馮玉祥晤面、新鄉各界熱烈歡迎、馮玉祥對於祭南口陣亡將士、分兩日舉行、一日在中央公園、一日在南口、馮玉祥將親自主祭、馮確有病必力疾北來、（北平三十日下午一時電）

◎白崇禧今日報告蔣介石李宗仁吳稚暉張靜江廿九日下午十時由漢口專車北上（北平二十九日電遲到）

◎蔣介石昨夜夜半偕李宗仁離漢、赴北平、（漢口三十日電）

◎馮玉祥病咳稍減、決力疾北上（北平二十九日電）

◎現在北上途中之蔣介石將在新鄉晤馮、定二日可到京、（北京三十日東方電）

蔣馮在保開會說

◎蔣馮等一日可到保定、在保或開一次會議、大約二日可抵平、聞將擬在城外下車、先赴香山碧雲寺、（北平三十日下午一時電）

北平會議之內容

◎蔣介石馮玉祥李宗仁等到平先舉行正式大規模…祭、…以黃紹雄代軍務、馮…南洲東、前線朱德毛澤東…之蹤蹟、徐氏有財產…[illegible]

…之祭孫…禮、於…寺、待蔣來決…誠軍隊之善後…㈤收服關外…設與改革…論…

灤州奉軍退關外

◎俄庚款向由…九校經費、但易…俄款委員、係代表北…員無效、故易與俄委…俄款停付、如國府欲繼…問易先要求國府承認稅務司爲條件（北平二十九日下午十一時電遲到）

◎集中灤州附近之奉軍第三四方面軍、其主力軍已由楊宇霆統率、退出山海關以東、春北至此、已全部撤退關外、（奉天二十九日電通電）

◎集中灤州附近之第三第四方面軍主力之一部分已開始向綏中以東後退、孫傳芳軍正在向新立屯黑山方面移動、張宗昌軍在唐山方面準備待第三四方面軍撤退後、即後退集結於山海關附近、在山海關之吉林軍已接受回吉之命令、擬於十日內回吉林、（奉天…電）

猛虎商標

掃愁帚 （千里）

俗語說快樂是神仙又日多愁必多病可見得憂愁是不好的但是人人皆想快樂人人皆怕憂愁雖然把世事看破一點就可以少卻許多愁煩只怕人之疾病難保絕無最輕微的如疥瘡頭痛虫咬刀傷之類一家之中男婦老小難保一人不染當家人不免要鬧心愁悶了永安堂的虎標萬金油是滿治內外科中許多病症可以吃可以搽功效甚多人購一瓶就可把許多愁悶一掃而空了、

猛虎商標 萬金油能治

內科 中風中痰 心氣腹痛 四時感冒 消暑除煩 霍亂吐瀉 絞腸痧痛 咳嗽痰多 噎膈翻胃

外科 頭痛昏眩 腰背痠痛 瘰癧核痛 跌打刀傷 牙痛耳痛 神經骨痛 疥瘡痧瘡 手足腫痛 無名腫毒 蚊咬蛇傷 虫咬狗咬 皮膚破傷

總發行上海虎標永安堂 北四川路八十九號 電話（北）二七三六

總代理上海林大森 法租界新開河

閱報諸君注意

諸君中有患煙疾、痔疾、痔瘡、對口瘡、梅毒、淋濁、肺癆、懸癰、及一切跌打損傷乎、鄙人有祕法祕方、專治上項各症、能於最短期間內、包戒煙疾使其斷根、永不復發、并製有戒煙神效丸

注意 [illegible]

（地址）[illegible]

（時間）每日下午四時半至六時 [illegible]

（滿期）[illegible]

趙華民啓

日本不願撤兵

◎山東派遣軍之撤退、將於兩三日中發布命令、惟軍部方面以南北兩軍尚在灤州對峙、故決定平津間部隊暫不撤退、目下仍維持現狀、（東京三十日電通社）

◎天津日本僑民二十七日在日僑行政委員會上、議決請日政府延撤華北增派軍隊、呈請總理及陸軍外務兩大臣、該呈文大旨如左、曩者中國潰兵在天津華界一帶肆行搶掠、幸有派遣軍之警備、敗兵未能侵入日租界、僑民得以無恙、白河航路、亦藉驅逐艦隊之保護、得以維持、日僑對此咸深感激、日下中國政局未定、若於此際進行撤兵、將陷僑民於不安、有鑑於此、希望將撤兵之期延至濟案解決、時局確已安定之後、始行實行、並希望於平時將駐華部隊增加至保護僑民最少限度必要之程度、並當川派遣驅逐艦隊及炮艦以保護白河航路爲要云云、（天津二十九日東方電）

浦平間將通車

◎浦口至北平、十日內直接通車、每週可開二次、（南京三十日電）

永定河泛濫

◎連日大雨、永定河水汜濫、蘆溝橋附近鐵橋火車經過、殊爲危險、河水現尚刻刻增漲、流域各縣之居民咸恐大水爲災、非常恐怖、（北平三十日東方電）

北平設外交辦事處

◎國民政府外交部爲期外交之統一及刷新起見、決裁撤各集團軍其他各軍各師所附設之外交處、並訓令各地交涉員非請中央之訓令、不得與其地之各國使領館直接交涉、又北平外交團目下既無南遷之意、特在北平設外交部辦事處、以便與使團接衡、唐悅良之北上、即附帶此項要務、（南京三十日電通電）

◎南京政府任郭秉文爲外交部北平辦事處處長、（南京三十日電通電）

承認問題之一解

◎關於南京政府承認問題、外交部某要人云、中華民國本早得列國承認、現南京政府統一天下、而中國國體並無何等變更、與內閣之更迭同耳、故現在無再求列國承認之必要、王正廷就任之際、有十五國之賀電、此與承認無異、至北平辦事處之設置、係因公使團刻不南遷、便宜上爲一種傳達機關而已、（南京三十日電通電）

財政會議今日開幕

◎從下月一日起在南京開會之全國財政會議、係南京政府謀實現中央集權之第一步而欲藉此以求中央政府之信用於中外、現綜合各說觀之、該會議除四川雲南外網羅十六省之軍政代表、拋棄現在之地盤制度、使南京政府之財政部名實俱得爲全國之最高機關、且統一之體制、有決定對外借款關稅鹽稅郵政等一切大權、而每年十六省之國庫收入大體約六億元內外、欲使歲出以四億四五千萬元爲度、另發行公債五六千萬元、約二億元以爲裁兵及各種建設事業之用、最近南京政府於北伐完成後即急於改廢政治上之各機關、即爲以上之準備行爲、現全國財政會議欲一氣通過各種議案、以期完成統一、大勢可望順利進行、（南京三十日電通電）

◎武漢政分會財委會派桂鏡秋出席全國財政會議、其提案㈠兩湖本年收支不敷、如何補助、㈡財部在漢厯向各界提借款項、如何清償、㈢財部借發中行鈔票暨中交行流通鈔票、如何整理案、㈣財部金融公債已發未發、如何整理、以上四案均

北平取締雜色軍

附清冊、（漢口二十七日下午九時電）

◎警備司令部三十日召軍警長官會議、決通知各縣說明東北先遣軍、國民三軍前衛軍已結束、如再有雜項隊伍存在可即報告、（北平三十日下午七時電）

◎東北先遣軍葉夏聲三十日有被捕說、（北平電）

北平各要人招待報界

◎白崇禧今日招待報界各界、白演說、㈠對學界入黨須先明瞭黨義、勿誤解三民主義、否則非但不能爲黨服務、恐流入共產、因最近學生入黨者太多、自認爲此種入黨、並非盲從、近於投機、㈡請報界儘量宣傳總理三民主義、因國軍治下決無軍閥之壓迫、不過失意軍閥政客、及帝國主義之荒謬宣傳、須加注意、消息務求真實、末謂現在裁兵期內、滬某報登載徵部招兵及余將在京津任某要職說、完全不確、特更正、（北平二十九日下午十一時電達到）

◎蔣作賓今日招待報界、蔣聲明市政府成立、省政府定七月三日在保定成立、戰委會職權告終、應即結束、（北平三十日下午十時電）

◎李品仙今日招待報界、李演說謂革命須澈底、如有新軍閥產生、必以全力對付、加意防範共黨、違總理遺囑喚民衆實行三民主義、（北平三十日電）

◎市黨部今日再招待報界、請宣傳黨義黨務、（北平二十九日下午十一時電達到）

天津治安由傅負責

◎商震語人、天津治安交傅作義負責、所有被收徐源泉等部、均開往遵化薊縣寶坻一帶、給養由閻錫山暫發、已呈明中央、（北平三十日下午六時電）

◎國民黨之宣傳機關、當清定備、從七月一日起民國日報將發刊、（天津二十九日東方電）

軍委會議決案

◎軍委會今晨八時起會議、直至下午四時始散會、列席者有何應欽・朱紹良・劉紀文・張定璠・劉峙・曹萬順等二十人、何應欽主席、討論要案有縮小軍隊編制問題、擬軍隊以後以師爲單位、全取三三制、通過要案、有㈠裁撤北路宣慰使、㈡軍委會軍事教育處裁撤、㈢軍委會營房設計處與總司令部徵募處歸併、以邱鴻均爲營房設計處處長、（南京三十日電）

北平要訊

◎閻錫山遵南京訓令、已飭開釋前張作霖所命拘禁之學生及其他政治犯、惟著名共產黨徒、不在釋出之列、（北平三十日路透電）

◎奉張時代所捕黨人甚衆、各學校一再營救、現閻錫山與市黨部接洽妥定、凡偵查證明非共黨者即可開釋、（北平二十九日下午十時電達到）

◎方振武二十九日晨謁孫岳、（北平二十九日電達到）

◎總商會今日開歡迎何市長會、冷會長演說、謂全體商民、對不法苛捐頗有革命之意、因房捐一項、不平等已極、（北平二十九日下午十一時電達到）

◎馮玉祥夫人二十九日晚到平、（北平三十日晨電）

◎錢方軾向北平銀公會代衞戍部借款數十萬、以濟急需、銀公會業於今日討論允借四十萬、（北平三十日下午七時電）

◎馮駐平代表覓元靜土寺吳俊陞舊宅爲馮行轅、（北平二十九日下午十時電達到）

溫建剛在煙就職

◎此間自經溫建剛剿撫以來、孫大貴殘匪及土匪等、已次第肅清、溫已被任爲東海警備司令兼煙臺市政廳長、前定七月一日舉行就職典禮、（煙臺三十日電）

警鐘

一年之中夏季爲生命最險時期疾病猝然而來令人莫可預測若衞生偶一不愼在在堪虞今將其致病原由列後以作警鐘

天時● 居處● 飲食● 傳染媒介●

至聖水

至聖水 至聖水 至聖水

總發行所上海四川路三和里口 震寰藥廠啓

每瓶洋一角 批發格外從廉

大光眼鏡每付一元 配光眼鏡每付一元 遠光眼鏡每付二元 結婚眼鏡每付三元 夫線眼鏡每付四元 博士眼鏡每付六元 自由眼鏡每付七元 電鏡眼鏡每付八元 晗定眼鏡每付八元 真金眼鏡每付十元

李濟深將赴京

◎李濟深定七月三日就省府主席、四日或五日赴寧、已派員赴港購備船隻、以黃紹雄代軍務、馮祝萬代政分會主席、（香港三十日下午十時電）

郵局外人改任華員

◎交部改郵局總辦爲會辦、總辦職權移歸局長、局內各股長、首席秘書、各省郵務長、向屬外人、現均改任華員、又該局總辦鐵士蘭現抱消極、請假三月、交部已照准、（南京三十日電）

北平公債市況

◎二十九日公債市、九六開收兩盤均二二七五、後場二二九、收盤二二八七五、七長七四九、成交一百二十五萬（北平二十九日電達到）

湘省剿共不遺餘力

長沙通訊、邇來湘省共黨又復活動、曾誌前報、現聞彼等不僅在湘南擾亂、且蔓延及於湘東湘西、昨懲共法院偵緝處、因聞共黨有在株洲設立機關之事、特派專員前往、當破獲一共黨省委會所設之湘東交通總機關、並搜出共黨擬在湘東召集第二次代表大會通告一種、並拿獲負責通訊專員薛作生・胡漢卿二名、帶省訊辦、同時常德縣長鍾忠來電、亦報告該縣破獲共黨總機關情形、原電略稱、據密報及各方面通報、共黨湘西特委、在常設立黨部、並爲湘西一帶活動總機關、職當飭隊嚴密訪拿、昨晚在縣城清院街東壁刻字店破獲機關、當場拿獲黎茂蘭男女犯共九名、並該黨通告印刷底稿多紙、除嚴緝眼追外、謹先電聞、湘東湘西、既同時破獲機關、而桃縣破獲之共產黨部、復搜出湘西大暴動計劃多起、足見湘省共黨之復熾、實爲有全盤之具體計劃、使非政府防範嚴密、則共擾亂程度、當已不堪言狀、至湘南各縣、現尚紛紛告警、共黨亦復猖獗、湘南湘東、皆已亦被蹂躪、現在茶陵・酃陽・東安・道縣・江華・永明・新田・陽明等九縣、雖已實行聯防、合電省政府請速派大軍赴援會剿、省政府已迭電第四清鄉區總指揮吳尚、仿速派兵進剿、吳氏以此次共黨作亂、發縱指示者、仍爲毛澤東朱德兩人、爰乘此贛省已派兵三師會剿之際、特令所部、第一師熊震部隊、趕赴茶攸、大舉圍剿、又省城方面、剿共工作、亦甚緊張、戒備既已加嚴、緝獲共黨亦甚不少、湘南湘東、前經朱德毛澤東等之蹂躪、除民有財產損失不計外、人民之死傷逃亡者、更不可屆以指、最近匪災急振會將此次受災各縣死亡人口詳爲調查、僅耒陽・宜章・酃縣・永興・安仁・郴縣・資興・桂東・桂陽・平江・茶陵・寧遠・藍山・醴陵等十四縣、其殺斃之數、即及三四十萬、流亡之數、及八九十萬、（六月二十四日）

縣長辦理匪案考績條例

內政部會同司法部、擬訂之縣長辦理盜匪案件考績暫行條例、曾經呈請國民政府鑒核、茲聞此項條例、已由國府明令公布、特探錄原文如次、（第一條）縣長辦理盜匪案件之成績、依本條例考核之、（第二條）縣長於到任十日內、應將該縣境現時有無盜匪爲患、及治理盜匪辦法呈報省政府並分報民政廳、高等法院查核、（第三條）縣境內發生盜匪案件、縣長應立前劉辦勘驗、並於五日內將經過情形、分報各主管機關查核、（第四條）盜匪案件人犯在逃者、該管縣所屬汛速緝捕外、應分別咨請鄰縣或鄰省、一體協緝、其必須呈請通緝者、並應呈由主管長官核辦、（第五條）民政廳長、對於盜匪案件、認爲縣與地方治安有關係者、應速予剋期破獲、自出事之日起、至遲不得逾三個月、在承緝限期內、縣長遇有更替時、自新任就職之日起、另行起限、盜匪案件、如有特別情形、未能如期破獲者、得呈明民政廳、酌量展限、但展限不得逾兩次、每次展限、民政廳長於核定篩准後、應不得過兩個月、前兩項所定限期及展限時通知高等法院備案、（第六條）高等法院依據各縣呈報盜匪案件、勘驗情形時、應查照前條規定、從速酌定限期、函請民政廳長、轉飭原縣遵照、如民政廳長限緝在前、以民政廳限期爲準、仍知照高等法院備案、（第七條）在兩縣以上交界地方發生盜匪案件、應由有關係各縣縣長共同負責緝捕、不得互相推諉、何縣先受報告、或先得知悉、即由該縣轉長官限呈報、一面會同有關係之縣長、即速勘驗緝捕、（第八條）縣長因公離署時、發生盜匪案件、應由縣署承審員、無承審員時、由第一科科長先行呈報、並代爲執行緊急處分、一面迅速報告縣長同署辦理、（第九條）縣長有左列情事之一者、由民政廳長核定推薦辦法呈請省政府行之、一、本縣所轄境內半年以上無盜匪案件發生者、二、對外來大股土匪、盡力堵剿、克保境內安全、三、緝獲著名匪首、使匪勢減殺因而剿滅者、四、緝獲鄰縣盜匪犯人或窩戶者、五、於盜匪案件發生後、十日內破獲全案、起獲原贓、或於五日內獲犯過半者、前項獎勵得分升用加俸記功三種、（第十條）縣長有左列情事之一者、由民政廳長酌擬懲戒處分、呈請省政府行之、一、盜匪案件發生隱不具報者、二、盜匪案件發生緝獲不力者、三、平時捕務廢弛、致釀成匪患者、四、遇有外來大股土匪、不盡力堵剿者、五、每月發生盜匪案件至三次以上者、六、盜匪案件逾限不能破獲者、（懲戒處分之種類依照懲治官吏法之所定）（第十一條）高等法院對於兼理司法之縣長、辦理盜匪案件、認有應行懲戒時、隨案函請民政廳、按照本條例辦理、（第十二條）縣長承緝盜匪、倘有因限期迫促、圖免處分、濫以無辜充數者、除受懲戒外、並依刑事法規治罪、（第十三條）縣長依本條例、所得記功之獎勵、與依本條例所得記過之處分、得互相抵銷之、（第十四條）每屆月終、縣長應將本月份辦理盜匪案件情事、分列詳表、分報民政廳、高等法院查核、如有減列案數、變更案情者、以隱報論、（第十五條）設有法院之縣分、發生盜匪案件、其勘驗緝捕等事由該地方法院檢察官主辦、該縣縣長仍負剿捕之責、（第十六條）本條例自公佈日施行、如有未盡事宜、由內政部司法部商定會呈修改之

尙有國內記載轉入第二張第七版

教育界

有趣的回憶

（若松）

禮教先生衛道之一瞥
藝專戲劇系之大昭蘇
新聞與新人

一年以來京師學界還處於半生不熟之禮教的教育以下、有許多事可作有趣味之紀念資料、茲就憶力所及約略記之。

劉哲是一位京師大學堂文科第一班的學生、此項分科第一班於清宣統二年春開辦、畢業時已是民國元年、校名亦已由京師大學堂改爲北京大學校。而修業時期多年在京師大學。劉之所習又爲文科。其時大學校長名日總監督、而理、工、文、法、商、農七科學長名日分監督。合各科而成爲一大學。此爲劉氏充任教長、併國立九校而爲一個大學之各科之所本、所改稱京師大學之名亦本於前代。劉在文科時、分監督前爲孫雄、後爲江瀚、柯劭忞、孫乃斗方名士、江柯皆舊式老學究、口誦心傳莫非高文典冊・名教綱常・劉於此時受其薰陶、印像已深。及劉長後、遂聘江瀚長文科、聘孫雄爲國文系主任。皆其舊文科之師長、而劉氏彼時成績並不甚優、頗非江孫等之得意門生。既貴乃不忘舊日之幾位老師、蓋亦舊式之一種道誼。劉之手下第一紅人教育部參事史錫永文科畢業、劉之同學、氣味最相投、同以衞道敵文自命、史乃劉氏幕中之後台提調。最令劉氏既倒、史氏亦爲被呼打倒要人之要人、惟以劉史二人相較、劉較笨、史較黠、劉之腦筋實有幾分有認的天經地義、史則爲地位賣力氣而已、

禮教之下自然以男女之大防爲第一要義、所以男女不准合校、男女不准合班、男女不准亂座、等等、都經規立大綱。然而後來都沒有令行禁止成爲絕對的事實、因爲乙年以來、北都學生本已日見稀少、若再立男女之防。女生要退出男校、男生因校無女生、亦就自然的愈減愈少、必致空無一人、校不成其爲校、豈非自己拆台。只有男女分座一條、曾以明文示禁。（彷彿戲園不許男女合坐一樣）其實各校每班中之男女生向來就以「男的與男的在一塊、女生與女生擠一堆」爲自然的區分。（此由於性別的吸引、還帶點不好意思、除夫婦同學、或特別關係外、男女總是方以類聚物以羣分、不勞禁止的）。其次人所辦之燕京大學向來分男女兩校。又國立的女師大和女子大學。（劉哲改爲京大之女一部・女二部）向來不許男生報考。這也是歷史如此、與劉哲之教令無關。

最受無妄之災的就是藝術專門（劉哲改爲京大之美術部）該校本分音樂・戲劇・圖畫三系。戲劇系在老派眼中本就視爲下流、又兼新劇是男女生合演的。劉哲那裏容得、使下令廢止、加了一個敗壞風紀的罪名、其音樂一系即因一位奉籍的軍官劉哲的鄉親、偶到校參觀、看見一位男教員站在女生背後指點風琴、未免有些「耳鬢廝磨」的影像、軍官大怒、對劉哲說「這是甚麼樣子?」於是把音樂系亦廢了。

現在藝專恢復舊名。音樂系恢復、戲劇系仍推熊佛西爲主任。除將原有課目恢復外、更擴大規模、添設劇院建築學。近三百年中國劇曲變遷史。並擬請撥特款建築實驗劇院（Experimental theatre）養成大隊之基本劇材、使日久見輕之中國劇界翻一個大身、吐一口大氣云。

各私立大學、本是私人創辦、除遵守黨部外、內容辦法、向來是不受部中干涉的。劉哲鬧一個一個大考而特考、用此苛擾過的古典出題、（爲近時青年學子所未嘗夢見）大受痛詆、考罷出榜、十幾個私大居然共有最優等七人、這最優等每校不過一人、（惟燕大有二人、亦有並一名而無者）先是傳說必有特別獎勵、繼聞教部將備官費遣送出洋。果能如此、可謂不虛此一「考」。豈知日惠而實不至。一場鏡花水月。而今劉哲已去、當日之辛苦、一場高興總落於空空色色之中、最優先生們不自傷晦氣嗎。

平民大學有新聞專系、爲他校所無。劉哲大爲詫異。一日華北大學之胡汝麟、河南人前國會議員、做過教育次長、因事晉見。劉猝然問曰、閣下是一位舊人、不是新人、何以貴校設此新聞系。胡更詫謂敝校何嘗有新聞系。劉堅執在各校所送課程表上、華北的確有新聞系。胡亦不與辯、但請教其新人與新聞之關係。劉云、必新人而後辦新聞系之理由。劉云、只要國文好、若不會新聞之理、即如我（劉自稱）亦會做過主筆、而何嘗學過新聞。胡云總長說的話、我可不痛哥否、因爲辦新聞系的是平民大學、總長根本弄錯了。劉乃覺其誤。復下一訓令於平大曰「該校應即停辦新聞系、改爲國文系」其時平大以已放暑假、預料奉派的命運不能延至暑假以後、乃暫行擱置。果然不到一月、劉哲已隨奉方大勢以俱盡。而平大新聞系仍舊辦理焉。

第七百六十七期

時報 新光 The Eastern Times Pictorial Page

十七年七月一日

蔣李等由漢抵新鄉　將偕馮玉祥北上

蔣馮等抵保後或即在保開會一次

北平熱烈歡迎蔣馮　平漢道上人山人海

羅賓奇被選爲美國共和黨副總統 [illegible]

自油口至北平 [illegible]

上海 [illegible]

上海中山路工程進行狀況　濟[illegible]

The Chun Shan Road of Shanghai under construction.

上海愛國女學之人材　右高中畢業生國語速記學社職員卓英女士左高材生陳女士

Miss Tsoh Ying (right), graduate of Ang-Kuo Girl School and now on the staff of the National Language Shorthand School and Miss Chen (left), student of Ang-Kuo Girl School.

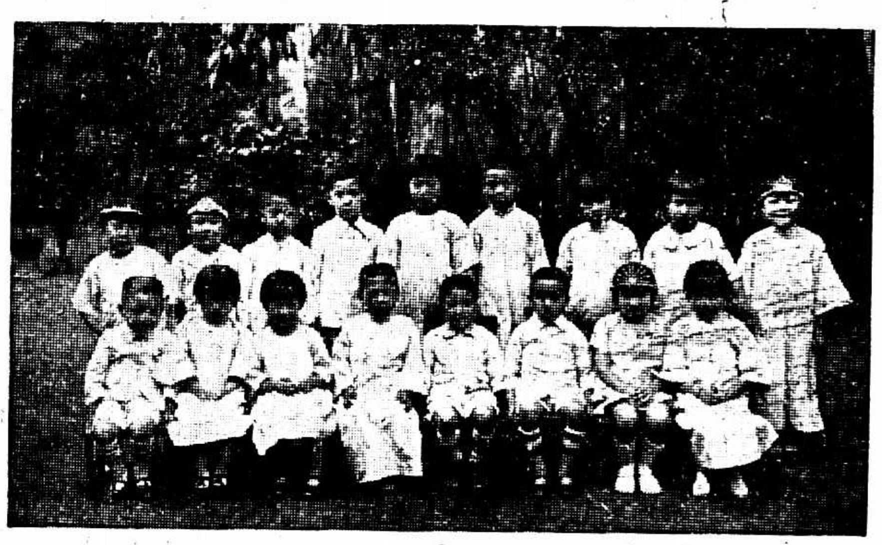

上海啓秀女學幼稚科本屆畢業生　張有德

The graduates from the Kindergarten of Chi Siu Girl School in 1928.

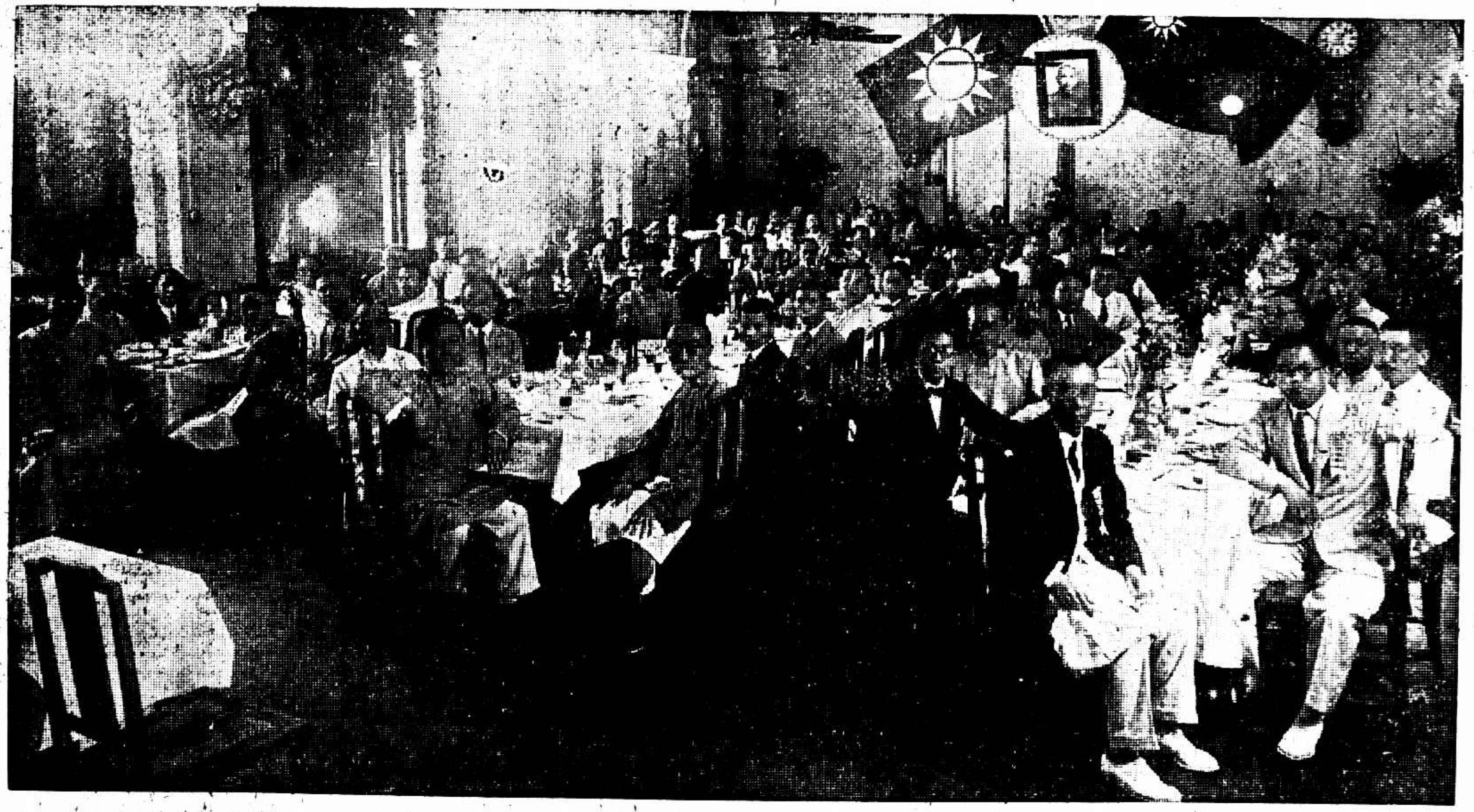

經濟會議昨日閉幕　參看上海記載　王開照相樓

Banquet on the closing day of the Economic Conference of China.

上海青年會職業夜校攝影班第一屆畢業生「自右至左」前排李罍西(教務長)黃仁霖(校長)沈誥(教授)中排凌憤餘陳柏康霍仲鳴卓世傑後排黃志明周文勗

The First Graduating Photographic Class of the Shanghai Y. M. C. A. Vocational Evening School.

修築中之南昌馬路　黃英

Road construction in Nanchang, Kiangsi.

上海啓秀女學幼稚生表演「蝴蝶飛」　張有德

Flying Butterflies, a dancing displayed by the students of the Kindergarten of Chi Siu Girl School.

上海記載

市府今日接收各市鄉

委定人員…納稅請求應變更
命令未到…縣政府尚有問題

特別市政府與江蘇省政府劃分權限區域、確定今日爲實行交接之期、市政府昨發布告、所有劃歸本特別市即行接收各市鄉內人民、此後對於納稅及請求等事項應一律逕向市政府或主管各局呈請辦理、

閘市政府對於各市鄉行政、應行接收案卷、由第一科委派何善垣・張敬・辦理接收、至於土地・財政・敎育・公安・則由土地局派定王樹榛、財政局派定趙康臣、敎育局派定楊嘉椿、公安局派顧鳴熙、於今日分赴上寶兩縣、

上海縣代行縣務之總務科長彭君、以市政府會函知縣政府、准於七月一日辦理接收、而省政府命令、尙未正式頒到、特於昨日下午二時、赴市政府晤張市長、聲明縣政府尙未接得市政府命令、對於明日(即今日)辦理移交、實感困難、張市長甚爲諒解、已拍急電赴京詢問、

經濟會議休會

選出並指定常務委員

全國經濟會議昨日舉行第五次大會、主席行禮後、由稅務股主任常務委員賈士毅宣讀「請從速統一全國財政案」通電、全體通過、(原電錄後)照發、潘序倫主張即席組織裁兵促成會籌備委員會、公推籌備委員十一人、名單如下、王曉籟・馮少山・張公權・李馥蓀・林康侯・穆藕初・虞洽卿・周星棠・陳蔗青・秦潤卿・陸費伯鴻・並經主席指定虞洽卿召集開會、次選舉並指定本會常務委員、(名單見後)遂宣布會議終了、後由宋張兩部長公宴各委員、席間相繼演說、攝影而散、常務委員名單(金融股)當選之常務委員徐新六・秦潤卿・陳光甫・吳蘊齋・主席指定之常務委員錢新之・戴靄廬・貝淞蓀・胡孟嘉・陳健安・(公債股)當選之常務委員鍾衍慶・陳蔗青・潘序倫・周作民、主席指定之常務委員謝弢甫・俞寰澄・李馥蓀・徐寄廎・葉扶霄・當選者、(稅務股)楊福運・周典・錢雋逵・李承翼・主席指定者、有盛俊・賈果伯・唐壽民・孫景西・榮宗敬・當選者、(貿易股)王曉籟・沈叔五・陸費伯鴻・任稷生・主席指定者有虞洽卿・林康侯・穆藕初・顧馨一・周星棠・當選者、(國用股)蘇民生・馮少山・徐永祚・趙錫恩・主席指定者有楊杏佛・劉紀文・繆斌・壽景偉・張公權・

臨時法院長移交問題

省令限三日…何世楨就職不成
盧興原一封書…繼續盡責

▲省政府訓令何世楨 爲令遵事、案查上海公共租界臨時法院院長一缺、業經本政府委員會第七十次會議議決、委任該員接充、並經令飭尅日就職在案、現在時逾多日、尙未據報接事、殊堪詫異、除再令飭盧前院長勒限於文到三日內交卸外、仰該院長迅即遵照就職具報、勿稍違延、

▲盧興原復何世楨函 接准函開、以奉令接充臨時法院一職、即日到院接事、函請準備移交等因、查興原被議一案、既由司法部組織法官懲戒委員會交付懲戒、依法官懲戒暫行條例第一條之法意、在未受懲戒處分以前、原有職務自當繼續盡其典守之責、准函前因、相應奉復、即煩查照、

▲何世楨呈省政府文 六月二十四日奉鈞府訓令、准即定於六月念五日就職、並將就職日期、先行函請盧院長查照去後、旋准復函內開(中略)等情前來、世楨既奉鈞府任命、自應尅期就職、前雖盧前院長藉詞抗交、未得安然到任、此次復奉令催、未便冉事遷延、雖准覆函所稱各情、不能認爲正當、仍照預定就職日期赴院接事、詎盧前院長態度如前、不允交代、並欲一見而不可得、玩視政府任免之大權、違背官吏服從之義務、顯係有意反抗、延宕不交、業將當日情形於有電呈報在案、世楨一再被拒、接替無期、而明令煌煌、督促綦切、情形如此、實覺進退維谷、惟有仰懇鈞府俯予主持、權衡辦法、以維威信、而肅官方、不勝迫切待命、

西北兩部分大致平靜

虹口廿二家絲廠仍未開機

昨晨天通菴等處絲廠派男女管車分向女工等勸導後、女工均遵勸上工、並由天通菴及橫濱橋兩區內十一家絲廠女工推舉代表共四十二人至絲繭公所接洽、故昨日閘北區新閘區天通菴區滬西區二十餘家絲廠均照常開工、惟胡家橋即(虹口區)厚福同豐永等及租界密勒路瑞綸通緯裕經等二十二家工人、昨日仍未上工、亦不推舉代表、

絲繭總公所因天通菴等處絲廠女工推出代表四十餘人於下午三時至所接洽、當即召集全滬各絲廠代表開臨時會議、經衆將工資問題略行討論、並向各代表勸慰一番、款以茶點、旋即散會、

大中社報告、虹口絲廠女工罷工問題、昨日尙無解決辦法、黎明各廠仍準時放氣、但女工無一人到廠、故到廠男工、亦即退去、此次女工罷工目的、除力爭罷工期間工資外、對納賄之女管車沈某、憤恨已極、故至七時許、有大隊女工、蜂擁至東區第三業務工會、欲索該管車、該會庶務員潘某出見、女工因索沈不得、與之爲難、將其眼鏡擊碎、一時秩序大亂、五區三分署聞訊、率隊趕至、極力勸阻、並將潘某帶往警署、衆始散去、現警備司令部工整會等機關、仍在接洽調解、

國貨上請求之批復

分三項
內地稅不致重征
化粧品特稅本輕
捲煙統稅已利便

各省商聯會昨接工商部批示云、茲准財政部咨復內開、查該會所陳國貨工廠受厄情形四端、關於本部主管者爲第一第三第四三次、其一項所稱各關重征內地稅一節、業經關務署明定規章不許重征、汕頭等內地稅局、前據各省商聯會及當地行商呈稱有違章重征情事、並經分別咨令查辦在案、自不至再有此項情事發生、其第二項所稱化粧品印花特稅一節、經本部舉辦此項特稅、係爲崇儉戒奢、維護國貨起見、在制定稅率時、價值不過五分者免貼、一元以內者貼五分、蓋因一元以上者、多係舶來品、故規定累進稅率、俾國貨有發展之餘地、嗣據各商會先後呈請修正及豁免前來、迭經分令各省局體察地方情形、和緩進行各在案、是本部對此項特稅之施行、究竟是否影響國產、固無時不加以考慮也、其第四項所稱各節、不免輕信少數商人一面之詞、關於各煙廠當時預購印花及改辦後已將存貨退稅情形、尙多未能盡悉、緣捲煙改征統稅之初、所有華商各煙廠囤存已貼舊花之煙、經捲煙統稅處召集各煙廠議決退稅辦法、凡存貨已貼値百抽五十印花者、因政府原收七折、實收祇三十五元、改辦統稅、除祇應納二二五新稅外、仍准退回一二五、以示體恤、是稅率減低、華商本屬一體待遇、華廠存貨並無高價之可言、所有預繳稅欵、購存値百抽五十印花者、幷經議定逕赴該處換領新花、其原由江蘇捲煙稅局按七折售出者掉換新花時、仍照七折計算、以昭平允、且該商等存貨既准退稅、存花亦准掉換、實體恤備至、何致再有損耗、此種改辦統稅減低稅額辦法、於增裕稅課之中、仍以利便商民爲主、少數商人或因未得減折之利益、遂藉口於統稅制度之不良、該會未加深察、據以爲言、是對本部舉辦此項統稅之本意、尙多未能明瞭、至各查驗所業由該處規定取締辦法、如有扣留煙件留難商人情事、自應嚴行禁止等因過部、合行批示、仰即知照、

民衆團體登記條例

市黨務民衆訓練會公布

期限七月一日起至月底止
工農商學女團體均須登記

A•章程、㊀名稱及性質、㊁目的及職務、㊂區域及所在地、㊃職員之名稱職權及選任解任之規定、㊄會議組織及選舉方法、㊅經費徵收額及徵收之方法、㊆會員之資格限制及其權利義務、B•職員履歷書、㊀姓名、㊁性別、㊂年歲、㊃籍貫、㊄現在住址、㊅經歷、㊆現任團體職務、㊇現任職業、C•會員名冊、㊀姓名、㊁性別、㊂住址、6•團體登記後、每月應將下列各項造具統計表冊報告各區民衆訓練委員會、(以下簡稱民訓會)轉交本會、㊀職員之變更、㊁會員之增加或減少、㊂會務狀況、㊃經濟狀況、㊄其他特殊情形、7•經本會審核准予登記之團體、發給團體登記證、(槪不收費) 8•執有本會登記證之團體、得向各該管行政機關註冊、受法律之保護、9•凡不合本條例之規定者不得登記、10 經本會登記之團體、如有違抗指導、及不遵守本條例第六條之規定者、得注銷其登記、或派員改組之、11 經登記之團體於解散時、須聲具理由呈報本會取消登記、12 登記之手續在各該所屬之區民訓會舉行之、推審核之權在市民訓會、13 爲求登記之正確起見、本會及各區民訓會有召集各該團體職員詢問之權、14 經登記之團體、本會有派員檢查該團體會議紀錄及列席各種會議之權、15 登記表格由本會發交各區民訓會、以精密之手續轉發各團體、並監督其登記、16 塡就之登記表格二份、繳呈各該區民訓會轉呈本會、各區得留存一份、17 登記期限自七月一日至七月三十一日、18 凡在停頓或整理中之團體、須將舊有組織情形登記、並須將停頓或整理之原因呈報本會、如經整理完竣者、則以新組織情形登記、19 凡新組織之團體得隨時聲請登記、20 本條例經市民衆訓練委員會通過公布施行之、

舒服之新式鞋 上海鞋業特製

新元路永安公司後背上海鞋業、專售各色士女鞋履、式樣翻新、不落舊套、並於尺寸上及脚背之高低度數、詳加審製、務使購服者咸暢合樂意、一無所苦、故自開幕至今、營業日臻發達、各界士女欲購買新履而求舒適者、盍往一試、

「就是我」今日開映

大中華百合公司朱瘦菊導演之偵探武俠鉅片「就是我」、定於今日起、在中央大戲院開映三日夜、此片爲國製影片第一次之偵探片、情節極曲折離奇、

一元眞絲領帶 非常難得機會

南京路大慶里一九六號培德領帶公司、近因推銷外貨起見、特設一元貨、以酬各惠顧諸君雅意、該貨皆眞絲織品、決非人造絲可比、故每人限購二條、以維血本、近日門市部非常擁擠、尙希西裝界勿失如此良機、

將作大宣傳

國貨運動紀念周內

農工商局爲籌備國貨運動紀念周事、昨假商總聯會召集全體指導員開茶話會、議定勸導辦法、㊀根據計畫大綱、散發國貨運動大會各一廠商店須知、㊁勸導各商店屆時對於國貨相當廉價、㊂各馬路商店在紀念周內一律懸旗七天、幷張貼標語、㊃在紀念周內各商號所備之汽車、均須豎立「用國貨」之小旗一面、㊄各商號分別參加汽車游行及飛機散發廣告、但須於七月二日前向農工商局接洽、㊅中國汽車行之汽車一律插「用國貨」小旗、自備汽車包車均須實行、以及其他各重要議案、

跳舞盛行中之著作

上海生活跳舞特刊
定有鼓勵讀者辦法

上海生活同人、以近來上海跳舞盛行、特於第六期出「跳舞特刊」一冊、內容非常可觀、茲錄全書目錄如次、沈醉(五色粉霞…)、紐約夜總會中之狂歡(…)、巴黎名舞女Josephine Baker之舞姿(畫)、如此巴黎中之舞場(圖)、關於跳舞的幾句話、(秋山雨)、倫敦流行跳舞之鱗爪(…)、黑人之跳舞(畫)、(了了)、上海之跳舞場、(微塵)好一個卻爾斯登(畫)、(了了)、跳舞泛論、(秦理覺)一個留不讀書…(圖)、跳舞的衣裳、(胡鑄五)、妙極妙極(畫)、(了了)、歐美最近之新式跳舞(…)、卻爾斯頓(畫)、(汪倜然)、一個說不出的痛苦(圖)、(了了)、齊斯杜第、(谷朴秀)、神戶東方旅館舞場(圖)、欵待的腿(畫)、沈醉的聞樂宮、(小倉)、神秘的四條腿(畫)、西洋新式跳舞的一種、踏步、(謙讓)、踏步姿態(畫)、盒子裏的六點鐘、(唐槐秋)、一個錯亂的印象(畫)、(了了)跳舞狂、(楊吉孚)、跳舞場給我的這一個印象(畫)、(了了)秀美的脚(畫)、論「摩登風潮」、(谷朴秀)、跳舞場中之一夜、(田漢)、蝴蝶、(林竹然)、菊英、我愛你、(秋山雨)、兩年來我對於跳舞的回憶、(魯少飛)、每冊實售小洋四角、該社爲鼓勵讀者興趣起見、定有獎勵辦法、購書一冊、可有廿元之希望、其辦法併誌於下、㊀購書一冊、給號碼一紙、將此號碼保存、以便抽中後、領取廿元舞票、㊁定於七月十五日將售出之號碼(不傳佈者剔出)、請著名舞場經理數人、在公共地方當衆抽取號碼一紙、抽出之號碼、即爲得獎人、㊂抽號碼前一日、登報通知抽籤地方、㊃得獎人可當場指定購取某某舞場舞票、㊄如願改取現金亦可、代售處爲四川路一一四號中國旅行社、四馬路光華書局、其他各大舞場、均有代售、

縣指委職務分配

今日開始辦公

上海縣黨部指導委員昨日舉行第一次會議、張國幹羅勇廉當選爲常務委員、姚堯爲組織部長、姜文寶爲宣傳部長、鍾行素爲訓練部長、民衆訓練委員會三部長爲當然委員外、另票選徐振譽沈維棟爲委員、今日起開始辦公、先成立秘書處及組織宣傳訓練三部、

卅二軍調防說不確

記者昨謁警備司令部秘書唐臥廬君、叩以三十二軍與第一軍調防消息是否確實、唐秘書答、此項消息完全不確、最近蔣總司令暨何參謀長來滬、錢軍長曾往謁晤、絕未提及、且軍隊調防、須經軍事委員會決定、軍委會近來亦無此項命令、

浚浦局總工程師

由查利博士升任

濬浦總局總工程師瑞典人海德生君、因患糖泄症、請假回國、本局濬浦局常務會議、決議對海工程師即行解約、所遺濬浦局總工程師一職、以副工程師查利博士升任、經函商濬浦顧問局同意、於昨日正式發表、聞查利總工程師已定今日正式就職、

天鵬三卷一號

天鵬藝術會出版天鵬會報、改爲雜誌、以十九期改稱三卷一號、今日業已出版、內容厚四十餘頁、完全以銅版紙精印、攝影家胡伯翔・郎靜山・陳山山・左廣生・丁惠康・張珍侯・王大佛諸君、皆有精品刊入、銅圖印刷、無不精美、裝訂方面、仿照歐美最新雜誌裝訂方法、書頁鑲嵌在內、無脫損之弊、每冊售洋三角、定閱國外全年三元六角、國內全年三元四角、郵費在內、每月出版一冊、各大書局各照相館均有代售、該會地址在上海河南路一八三號、

花園飯店今日開幕

晚上加跳舞茶點

白利南路極司非而公園對面新開大規模之滬西花園飯店露天跳場、今日舉行正式開幕禮、裝璜華貴、新穎別緻、地踞優勝、交通又便、爲助游客興趣、今晚起五點卅分特加茶跳舞茶點、每位祇售六角、大菜每客一元五角、所有舞女、悉選美貌女郎、

遊法國公園

常券每年一元

法公董局通告各界、自七月一日起、顧家宅公園規則更改、凡無本園常年游券者、一概不准入園、該常年游券可向法公董局捐務處請領、隨納券資一元、年券祇限本人可用、不准轉借或轉賣、十二歲以下之幼童皆得免資、但必須有成人伴入、

戀愛之認識

爲火雪明著、對於戀愛眞諦、闡明無餘、如戀愛與結婚、戀愛與性交、戀愛與貞操、戀愛之選擇等、立論雋深、用筆簡當、確爲青年男女必讀之書、已由四馬路光華書局出版、每冊二角五分、豐子愷作封面、楊術初作插圖、裝訂精雅、可贈愛人、

通緝將雁行等

縣政府轉奉省政府訓令、民國初年、袁逆世凱竊政、將雁行充江北護軍使、靳山爲其走狗、均恃軍閥淫威、摧殘忠實同志、禍國殃民、罪大惡極、自應依反革命治罪法從嚴懲處、合行令仰遵照迅飭法警嚴密緝、等因、已轉令公安局知照、

五律師公會新建議

改善法制意見四項

江蘇省屬江寧吳縣上海丹徒淮陰五律師公會、爲改善法律制度、列具建議案㊀陪審參審制度之亟宜確立㊁縣府兼理司法制度宜撤廢㊂刑事案之終決權應歸法庭㊃未決拘留賠償應在刑訴律四項、昨日公呈國府及最高司法機關與黨政機關採納、

勸募庫券協會結束

商界勸募二五庫券協會、自開始籌募以來、現已得有百萬之數、其認而未繳者、亦尙不少、茲聞協會辦事處、已於昨日正式結束、所有未了事宜、統歸調換庫券處淸理、

劉志陸參謀長到此

今日招待各報記者

駐紮膠東之劉志陸部、經蔣總司令派員接洽、委爲第十三路總指揮兼四十九軍軍長、所有青島煙台等十餘縣各駐軍、均歸劉所節制、但劉所發出之通電、及關於日方不利之消息、均被日本軍隊派員扣留、而船隻進出、亦被嚴檢查、致青島煙台方面眞相、外間均無從知悉、即報載一二、亦係日人方面片面之詞、劉之總參謀長鄒作華(粵人)於昨日由青島乘輪抵滬、定今日(一日)正午假座南京路新新酒店、招待各報記者、報告一切、

反日會代表由漢回

各界反日暴行委員會、曾派代表胡越夏大陳嘉俊三君逕赴兩湖接洽一切、胡君等抵漢後頗受各界之歡迎、鄂省政府張主席援助尤力、武漢各界已積極籌備武漢各界反抗日軍暴行委員會、省市兩黨部亦應滬代表之請、定於最短期間內恢復民衆組織、代表等認爲滿意、遂決定分別離漢、於廿六日由滬乘車赴湘、胡代表則以病體未痊、乘江順輪返滬、業於昨晨抵埠、即分至學聯會市黨部報告一切、

豆腐熟水兩業規則

市政府業已公佈

市農工商局、前以豆腐水爐兩業、時啓糾紛、特擬具豆腐店熟水店兩種營業規則、呈准市政府、於六月二十五日核准公佈在案、除另行印發該兩業執照外、並分別函令總商會、縣商會、閘北商會、商民協會査照矣、

電桿稅可以緩辦

市參事會函市政府、以各電氣公司請免徵電桿稅、並減經營業稅、現經第七十五次市政會議議決、電桿稅准暫緩舉辦、至營業稅在純利項下徵收百分之十、由財政局妥擬辦法、

學聯之暑期軍訓班

已定七月十五開學

學聯會籌備開辦暑期軍事訓練班、業已粗具眉目、校址一層、由市黨部指導委員東秀豪負責尋覓、准定於七月十五日正式開學、預定學額五百人、滿二百人、即行開班訓練、務望切實、各同學前往報名、報名時間、即日起每日上午十時起、至五時止、

納稅會今日遷移

租界納稅華人會、今日遷至香港路四號銀行公會四樓三〇三號辦公、嗣後如有接洽函件、即請逕投至新址、

時疫醫院今日開

北西藏路三十號上海急救時疫醫院、佈置完備、今日開診、備有新式救護車、日夜施診、分文不取、

今日戲目

大舞台(三馬路) 日戲 高廷贊 夜戲 四本鐵公雞 三本狸貓換太子 四本白蛇傳 (演員)李桂春 孟麗君 白牡丹 林樹森 (價目)三角 四角 六角 八角 一元

上海舞台(四馬路) 日戲 白蛇傳 夜戲 粉臉 南門大計 (演員)吳鐵庵 趙如泉 (價目)一角 二角 三角 四角 六角 八角

第一台(九畝地) 日戲 打漁殺家 夜戲 開天闢地 頭本 (演員)劉筱衡 (價目)三角半 五角 一元

共舞台(法租界) 日戲 白蛇傳 頭本二本 夜戲 (演員)夏月潤 (價目)二角 三角 四角 六角 八角

□下爲影戲院□

夏令配克(靜安寺路) 見異思遷 (時間)三點 五點半 九點一刻 (價目)日戲七角一元 夜戲一元二元半

恩派亞(八仙橋) 小劍客 (時間)三點 五時半 九時 (價目)二角三角四角六角 日夜一律

萬國(西華德路) 鐵血將軍 (時間)三點 七點 九點 (價目)二角 三角 日夜一律

中央(六馬路) 就是我 (時間)三點 五點半 九點 (價目)日六角八角一元 夜八角一元二元

新中央(海寧路) 革命軍戰史 (時間)三點 七時 九點一刻 (價目)日三角四角六角 夜四角五角八角

卡德(卡德路) 金縷恨 (時間)三點 七點 九點 (價目)二角三角四角 日夜一律

世界(雲南路) 空谷蘭 (時間)二點半 六點 八點 (價目)二角三角五角 日夜一律

奧迪安(北四川路) 歌台避債 (時間)三點 五點半 九點一刻 (價目)日四角至一元半 夜二元至一元半

上海(北四川路) 小弟弟 (時間)三點 五點半 九點一刻 (價目)日六角八角一元 夜八角一元一元半

通俗(大東門南) (時間)二點 七點 (價目)二角四角 兒童減半

卡爾登(派克路) 神女艷舞 (時間)三點 五點半 九點一刻

東華(靶子路) 慾海潮 (時間)三點 四點半 (價目)五角 六角 八角

共和(方浜橋) 秘密飛機 (時間)日戲一點半 夜七點 九點半 (價目)一角 二角 三角 兒童減半

中華(吉祥街) 陽出去 (時間)三點 七點 九點 (價目)日二角三角五角 夜二角四角六角

北京(北京路) 黑鷹盜 (時間)三點 五點半 九點一刻 (價目)日三角六角九角 夜四角八角一元

百星(福生路) 玻璃鞋 (時間)三點 五點半 九點一刻 (價目)日四角八角 夜六角一元

虹口(乍浦路) 亂世忠臣 (時間)三點 七點一刻 九點一刻 (價目)日三角 夜二角 兒童減半

白色丁中山裝特價

提倡國貨○是國人應盡的責任○國貨運動週○不是就要到了嗎？國貨商店的朋友們○不可不各備一套中山裝○以歸服裝一律○壯壯觀瞻嗎？所以我們將白色丁中山裝○特價發售○每套四元五角○團體定製○格外便宜○

三星廠總發行所門市函購部啓

星期日全天營業各種出品

一律廉價九五扣

三星廠總發行所 門市函購部

上海南京路石路西

警告

假冒電氣處夥友入屋行竊者時有所聞本處夥友因事須入私人居屋者均備一具有號碼之號帽或携有本處發給及簽字之執照特請公衆宜堅求一觀是項證物然後准其入屋

工部局電氣處

辦公處福州路十七號

陳列所南京路二十六號

總電話中央六六三〇一

逃不出火
北京路火警

北京路一二一六號木器店，上月廿七號下午三時，忽告火警，嗣經各段救火會員驅皮帶車到場，幸即撲滅，惟當時有漆匠學徒李富桃，在該樓上工作，不及逃出，被火灼傷，後由捕將其車送德和醫院，醫治無效，延至前日斃命，昨晨臨時法院委派葛推事驗明屍體，即據徐金茂投案稟稱，死者係我學徒，起火時，適在樓上工作，當被焚傷頭身各處，因傷身死等詞，推事核供，諭曰，驗明已死李富桃，委係被火灼傷身死，着屍師傳徐金茂具結領屍棺殮，

利斧劈棺
妻兄滋擾 薄罰以懲

住居浦東塘橋鎮山家門向業打樣之山琴芳之妻張氏，年近而立，素患癆疾，醫藥罔效，延至前日(二十九)淸晨身死，山即將其口鼻用棉花塞緊，以防微生蟲，一面購備衣衾棺木，於正午入殮，詎張氏之胞兄順林，聞信趕至，見死者口鼻塞有棉花，大起疑竇，並以棺木太小，迫令山重購大棺盛殮，山未允，順林即回家糾集同族男女十餘人，擁至山家吵鬧，而順林怒氣益盛，遽持利斧將棺蓋劈破，一時鄰人畢集，山以無法禁阻，即赴三區三分所報告，立飭武裝長警一排，前往彈壓，並將張順林拘解至所，判罰三十元，以示儆懲，

車上人 輪下鬼
陳忠失足恨

公平路底第一村地方萬盛染廠職員陳忠，粵人，二十二歲，昨晚六時許，搭乘九四四六運貨車，擬乎某處裝貨，車經兆豐路口，陳忽跌下，被車輪軋過胸部，當場身死，

辛苦一夜
不見匪蹤

[illegible]之張萬興頭髮行行主，日前接得匪徒嚇詐信，略謂借洋五百元，於十二日放在慶安里對過電線桿上字紙簍中，該行主接信後，即與親屬計某商量，(計爲保衛團團員)計即報告隊長，派員前往慶安里守候，並報二區公安局，請派警協助，故前晚西門附近，防範甚嚴，但直至昨晨未見有人來取，

惡丈夫
視妻如寃家 少婦投浦遇救

滬西浦淞市虹橋鎮有少婦張氏，二十歲，前日忽至南市三泰碼頭西首投浦圖盡，被一區崗警救起，解訊，據供因受丈夫虐待毒打，全身腫爛，前經浦淞市一圖將圖董送往上海醫院，治愈出院，回家後又被丈夫禁閉毒打，用針刺傷下部，故怨憤投浦，當經論候着乃父領回收養，

遇盜觸礁
南洋班沙船 禍不單行

均記字號南洋班沙船係正利號，上月由申開往福建，裝載雜糧各貨，駛在溫台洋面，突遇大帮盜匪，上船搶刧，並開槍擊斃船友二人，又將船主老大擄刧而去，該沙船抵閩後，旋於本月初，載木器等貨開回，忽又在洋面誤觸礁石，船上人見已肇禍，即鳴鑼求救，幸有大統公司輪船經過，上前放下舢板，將二十餘人救至輪中，於昨日抵申，該號得悉後，甚爲焦急，以該船來往載貨共值銀七萬餘兩，船本亦須六七萬元，

鎗決逃兵
在吳淞執行

昨日上午十一時許，吳淞鐵路火車站附近同濟路口隙地，有駐淞三十二軍六十九師第二團第一營第一連兵士一排，押解逃兵兩名，在該處執行槍決，兹將其佈告錄後，

[illegible]等二名，[illegible]據情呈請，於該營駐防地點就地槍決，以儆軍紀在案，茲奉師部批令開，報告悉，准予所請，將該犯等二名提出，驗明正身，綁赴刑場，執行槍決，以昭炯戒，除呈覆分令外，合行布告，俾衆週知，切切特布，國民革命軍三十二軍六十九師二團團長石醒儂，民國十七年六月三十日

大婦跳樓
妻妾衝突

西人Jamie Leiby在兵船上任總管，寓吳興路長安里一二五一號，娶粵人張氏爲妻，育子女各一，小名阿蘇，十一歲，女名文修，十四歲，最近又娶粵人陳氏爲簉室，當金屋于同路錦思里，於是妻妾間輒相口角，昨日下午四時許，雙方又起衝突，張氏不敵陳氏，怒憤之極，竟于樓上跳下圖盡，當場跌破頭與脚部，流血甚多，後送醫院醫治，

搶親疑爲 綁票
耐不得三年之久

揚州婦人關朱氏，住閘北天通菴路草棚內，丈夫早故，生一子二女，子名雨杭，長女已出嫁，次女名銀娣，現年十七歲，貌殊不揚，氏有姨甥曹錦元者，家寓曹家渡，在豬毛廠做工，銀娣於髫年時，即由其舅父朱某爲媒，字曹爲妻，曹家中僅有一妹，屢次要求將銀娣迎娶過門，以主家政，而朱氏則因年邁，全恃銀娣近廠作工，維持生活，故向其婿商請再隔三載出嫁，當將一切禮洋完全免收，奈曹不能耐，遂於昨日下午三時許，邀集六七人，租汽車一輛，馳往實行搶親，時適其岳母他出，曹乃率衆將銀娣抱登汽車，疾馳至恒豐路橋畔，因銀娣抵抗甚力，蓬頭散髮，哭罵不已，崗警疑爲綁票，舉槍喝令停車，遂一併帶入四區二分所訊核，

證人有罪
捕房正式控告

新閘捕房二零八七號華捕值錄人李振江，被僑居靜安寺路卅六七號洋房(據聞係輪盤賭窟)之葡萄牙人卡立安指控，於六月二十一號[illegible]物，聚衆打架等情一案，業經捕房將李捕解送臨時法院，因原告方面邀出之見證陳蘭生顧汝生兩人，當庭所供之詞，有不盡不實之處，故諭令陳顧各交五百元保，李捕交二百元保候訊，各情已誌本報，昨晨由法院續訊，而捕房對於陳顧兩證人已正式提起控告，控其於六月廿一號晚九時半，串黨毆打李振江受傷，並僞證之罪，故着令陳顧亦站於被告地位，而陳顧同延律師到庭聲明，上次庭訊時，因敝律師並未出庭，故對於敝當事人之供詞，未曾明瞭，要求重行訊問，完推事當向陳蘭生詰據供述一過，對於前次所供其主爲洋行生意，有一妻兩孩，同居該屋等語，供詞含糊，推供明被告曾被其主卡立安毆打數下，推事向顧汝生及李振江訊問之下，其供詞與上次相同，遂諭被告等仍各交原保，候改期再訊，

綁案一婦人
宣告無罪
兩匪徒上訴駁回

匯山捕房中西探員，前在倍開爾路一千一百十四號破獲綁票匪窟，抄獲手槍四支，子彈三十一粒，並在西藏路一品香旅館拘獲綁匪商雲卿等十餘名，解由臨時法院訊判除商等八名各處死刑外，其餘裘伯潤處徒刑十二年，陳達處徒刑七年，婦人王楊氏處徒刑五年，嗣裘陳與王楊氏均不服第一審判決，提起上訴，業由上訴院訊供終結，昨日宣判，關於王楊氏原判撤銷，宣告無罪，着即開釋，其餘裘伯潤陳達之上訴駁回，着捕房仍照原判執行，

傷兵車上傷兵
因車票起衝突

昨日下午三時一刻，由西門開往高昌廟之四路一號路牌卅二號華商電車，駛經煤屑路，有後方第六預備病院某醫愈之傷兵一名，因無票乘車，由警備司令部派出隨車稽査之特務營第三連第二排一等上兵陶泉甫向其照章令購，雙方遂起衝突，陶被毆傷腰腿等部，後經第六病院院長到來解圍，並表示將予該傷兵以相當懲戒，

獲盜肚腸拖出
傷勢頗重

浦東東溝迤南陸家行鄉民朱姓家，前晚有盜匪多人前往行刦，事主喚集鄉鄰兜拿，當經擱獲盜匪一名，名陳義義，該盜身受重傷，肚腸拖出，事經縣公安局第六分局査悉，即將傷盜申送縣公安局，察得傷勢頗重，當送新普育堂醫治，

郵船上軍火
生火人私帶

昨晨法郵船司非立斯號進口傍岸時，海關中西人員會同水巡捕房探捕登輪搜査，當在生火崇明人張福生身畔搜出手槍二支，子彈二百粒，遂將人贓押送水巡捕房，昨移法院訊辦，

四百餘佛婆 徹夜念經
怪傳單誑惑無知老婦

本埠近因發現一種怪傳單，言詞荒謬，致一般無知婦女，信以爲眞，浦東塘橋鎮東首天竺庵內，忽於十一晚突來大帮念佛老嫗，約四百餘人，濟濟一堂，就地盤坐，並事前雇人于大堂上高懸汽油燈，由混名老佛頭之某老嫗(年已八十餘歲)領導念經，通宵達旦不息，前昨兩晚仍舉行，好事者詢其究竟，據云可免去本年瘟疫之災，聞者莫不捧腹，

浦面年輕男屍
穿螞蟻布衫袴

昨日上午十時，滬南救生局巡船在浦東陳家嘴浦面撈得無名男溺屍一具，年約十七八歲，身穿螞蟻布短衫，(黑骨鈕扣)，內襯套汗衫，下穿螞蟻布單袴，內襯白色藍柳條短衫，腰束藍白色跨帶，脚穿紫色線襪，短統皮鞋，和尙頭，因無屬人指認，後由堂中給棺收殮，

岳婿總好商量
償款即可解決

密勒路恒義生號司帳皖人章頌州，前被該店主陸尙文延律師控告浮冒開支，且將物品陸續偷運，請爲拘案治以侵佔之罪，業由臨時法院訊諭候核在案，茲悉章服務該店，已有年所，由學習生意升爲司帳，且作東床，自被其岳陸尙文察出舞弊後，甚爲懊悔，現特央人向陸商懇和平解決，故昨將該案開審之期，原告代理律師聲明原告祗求其將款歸償，則當不予深究云云，而被告章頌州亦當庭表示願出外設法料理，遂由熊推事論令被告交二百元保，改期十四天兩造出外和解，

私印僞鈔票
各處徒刑

虹口捕房華探鹿瑞卿郭文通與西探長司密脫，前在北四川路一一四二號屋內破獲私印僞鈔票機關，拘廣東人周子廷文輻章楊蔭之等三名，抄出中國銀行五元假鈔票一張，一元僞鈔票一張，銅型兩方，解由臨時法院迭次訊供，業已辯論終結，昨晨宣佈判詞云，被告周子廷處四等有期徒刑一年又六月，文輻章楊蔭之各處徒刑一年，

徐家飛案綁匪
三個無期徒刑
兩婦人無罪

擄架前廣東省長徐紹楨之孫徐家飛案內綁票匪周鳳祥・周珠林・周長明・錢金祥・周珠林・並匪婦袁吳氏・陸李氏・蔣王氏等七名口，爲公安局偵緝隊破獲，解送地方法院預審明確，提起公訴，辯論終結，昨奉宣判，姑念該被告尙屬從犯，故判決周鳳祥[illegible]錢金祥等三名各處無期徒刑，周珠林[illegible]處有期徒刑十五年，[illegible]處一等有期徒刑[illegible]，陸李氏蔣王氏無罪，

兩犯加處徒刑

華德路西牢內押犯穆銀生王阿二周子良，因於上月十二號上午九時，將同獄犯李杏生毆傷斃命，由匯山捕房飭探將穆王周三犯解由臨時法院訊供終結，聽候宣判在案，茲悉昨晨宣判云，穆銀生傷害人斃命之所爲，處四等有期徒刑二年，連原處十月，應執行二年又六月，王阿二處徒刑二年，連原判六月，應執行二年又四月，周子良對於本案無罪，

少婦嫌夫老
加以駝背與跛脚 偕姘人潛逃在滬

海寧縣政府日前移文至法公廨內開，案據沈安堂來縣訴稱，前娶少女沈寶英爲妻，過門未久，即偕姘夫孫永林逃滬，匿居金神父路地方，請准拘案移提訊辦等語，當經轉令捕房派探前往將兩被告拘獲，昨解法公堂，詰據沈寶英供，實因丈夫年老，加之駝背跛脚，故嫁人與孫永林私姘偕逃，孫永林供，實係沈寶英自願與民人姘識，不敢引誘，中西官諭被告等還押，候函海寧縣派警探移提歸案訊究，

形形色色

身上煙具
[illegible]

私用客帳
[illegible]

佔店無據
[illegible]

花會聽筒
[illegible]

觸電而死
[illegible]

氣象
[illegible]

誤傷罪成立
潘阿五罰五百

住居法新租界光裕里念九號醫生王文顚之姪王光珠，今春二月間，與二房東汪治浩之傭人潘阿五玩弄手槍，致珠彈突然飛出，擊傷王光珠之頭腦，立時身死，後由捕房將潘拘解法公堂，諭候核判在案，茲悉昨日又提被告到案，官判訊得被告誤傷罪成立，着罰洋五百元，或改押西牢四個月，

分類廣告

飲食

南京路浙江路口 惠通 樓上
廣州名菜 香茶佳點 冷食飲品 炒麵粥類
電話中一四四五

天熱了請預備各種良藥

本園監製各種藥品早蒙各界信用，有口皆碑，茲將夏令要藥略列以備，萬士施治功德無量

十滴痧藥水 大瓶一角，小瓶[illegible]
痧氣丸 [illegible]
玉樹神油 [illegible]
[illegible]
種德園老藥局
上海河南路老巡捕房對面

幽・涼・雅・潔
雪園 預備着
各式潔淨衛生適口的中西酒菜茶點冷食點心
大家請來飲了
光降
中餐每客一元，晚餐每客一元五角
美女牌各式冰淇淋每客小洋兩角
小帳概不加一
地址：北四川路對面安樂宮大厦下層

新雅 茶點麵食 廣式小吃
北四川路虬江路角
上海大戲院隔壁
與通安影戲院南首

請到 精美去
茶點麵食 各式小喫
大東旅社對面
電話中五三一四

出租

衣着

上海搬場公司
正式搬場汽車電話關照開到隨帶搬夫四名拆裝不另取資傢具妝奩行李一切搬運完好
三處接洽
車租每小時四元 逾時分刻照算

致新鞋店
北四川路四十四號
一九二八 夏季皮鞋 式樣美觀 質料堅固 步行適意 定價低廉
修理皮鞋廿四小時

女性叢書 (女性問題研究)
本書爲研究女性問題的結晶，已是造成女性的未來生活，使讀者可以明白所有關於婚姻的苦樂與結果，切實了解是有益於女性的書。
特價 九角
新華書局發行

世界著名短篇小說
辦學者注意
採作中等以上學校英文讀本最爲適宜
每部七角半 郵費五分 批發面議
總發行上海北四川路十三號協和書局

書報

著名心靈手相家 海倫巴勃女士
女士參用水晶神球詳述君之運命推算行運之吉凶順利或不爽毫釐已相過五千餘衆上海一埠莫不相之以爲驚其實神妙之有切必相金五元以爲秘密之指導
時間上午九時至下午七時
地址愛文義路廿五號
電話西四四零二

星卜

住宅

拍賣
魯意師摩洋行 禮拜一拍賣

冠華帽莊
上海望平街大馬路口
國貨草帽 一例八折 外加贈理髮漿一瓶

中南皮鞋公司 盛記
北四川路崇明路口
各色夏季皮鞋特別式樣大小華麗高等尺寸合各均全裝錢最時最價從廉均
優待學界一例九折

世界書局 讀書儲蓄
種類多 手續簡 利息厚 辦法完善
利息之外 再贈實洋書券
可兌取本局及上海各書局發售之書籍文具儀器

種類說明利息及書券舉例

種類	說明	利息及書券	舉例
活期儲蓄	隨時可存取，初次存至少五元，以後來存滿一元即可存入	不論存期長短，一律週息九釐，即利息大洋七角又實洋書券二角	譬如一月一日存入大洋十元，至十二月一日可取利息大洋七角又實洋書券二角
整存整取	定期一年，最少一次繳存[illegible]，滿一年本利一次取	[illegible]	[illegible]
零存整取	定期一年，最少每月繳存[illegible]，滿一年本利一次取	[illegible]	[illegible]
按月支息	定期一年，最少一次繳存[illegible]，本息每月支取	[illegible]	[illegible]
對本對利	定期一年，最少一次繳存[illegible]，期滿本利取	[illegible]	[illegible]

尙有整存零取(分一年兩種，每三個月、每半年支取一次，作爲學費及經常費最宜)

辦公時間 上午九時起 下午六時止 星期下午一時起
地點 上海四馬路中市
世界書局讀書儲蓄部

飲冰室全集
中華書局原印
共四十八冊 分裝四大套
定價十二元 減售對折 每部六元
梁任公先生文章・海內共欽・無待贅述・此書係先生手定・中華書局用中國連史紙印行・從前發售預約時・有內地某同業購三百部・現在尙剩數十部・仍照預約原價出售・機會難得・購請從速・
上海南京路中 文明書局代售

李秋君女士潤格
[illegible]

請閱 革新的 生活的 美麗的 藝術的 普遍的
上海漫畫
現已出至十期
每期售洋七分
地址上海山東路A一號

生命與健康
德醫盧施福 寅主幹
撰述者 多海上著名德醫名家
宗旨 專門指導健康知識及解答疾病疑難
寄郵票半分當即得樣本
地址上海北四川路老靶子路口九十六號
生命與健康社發行

董修甲著 訓政時期
江蘇市制之商榷
中國市政學會訂
每冊二角半 郵費二分

青年進步
每冊一角半 全年一元半

新書摘要
青年德育叢書 二元
告青年 二角
人格教育 四角
地方自治 四角半
關稅問題 三角
分銷處民智光華

一二三期要目
民生主義的綱領
國際主義的理想與實現
俄國文學指要
甘地軼事自述
張楊閣之教訓等等

青年協會書局
上海博物院路念號

天津降軍之點驗

名額不下七十萬……點驗後開往他處

天津通信、本埠在張褚未退之時、因欲平和接收、故各方面從事於收編軍隊之運動、爲圖急於見效、不得不取開放政策、而投機招搖者、乃至不可究詰、聞一時受委任之軍長師長、不下五十人、其他以司令指揮名者、猶不在內、某機關曾調查得各部分各方面收編之天津附近隊伍號稱七十萬人、即按呈報人數發放給養、亦號爲五十萬人、內中有投甲投乙又投丙者、可得三分給養、而其人數之不實在、自無待論、甚至祇有名目、並無部衆者、種種黑幕、不勝枚舉、聞日來警備司令部已在積極整理之中、第一步先令何紹南張振邦兩旅長、會同警廳長調查戶口、以覘津郊軍隊之實數、聞其數實不下二十萬、現以軍隊雲集、情形複雜、警備不易、傅作義司令特令到津管軍李生達兩師、不入津埠警備、以免滋人誤會、故城廂爲何張兩旅擔任警戒、何係傅之同學、張則爲模範團之底子、軍隊甚好、人亦可靠、迄未擴張實力、河北則由徐源泉部戒備、其鄰接日本租界各大街、則概令巡警保持治安、不派軍隊、以示鎮靜、而免衝突、日下第二步辦法爲實行點驗、非經點驗、不發給養、自經通告之後、呈請點驗者、紛至沓來、仍非開具節略、陳明如何承受收編原委、不得有效、其原係已反正各部所屬者還其原部、其已受他部隊收編者儘他部負責、警備司令部決不多求編制、致蹈擴張兵力之嫌、連日經警備部點驗者計有第八團張敬堯所部張駿柴雲陞吳䓸卿毛承恩所部三萬、及二十五軍張膺方之張英武張遜廷兩部、昨日點驗者爲雷長祿喻長勳三四千、其謝玉田舊鎮署衛隊團之孫傳軍部亦經點驗竣事、尚須加以整理、刻值督廳端節、傅對於已點驗各部、聞擬酌發節賞少許、以示優遇、又凡點驗完畢者、概須開拔離津、所有經過地點、均派聯絡員預行知照、免滋誤會、其在天津以外各地軍隊、欲求收編者、已令各駐原防、不許向津集中、庶津郊軍隊、有減無增、又聞現在計劃先清理城廂、凡金鋼橋以南各街市將一律不許駐兵、至河北各地、則先儘學校讓出、其餘尚待續行清讓、總之預定在一月內外、將津郊軍隊、悉令開拔一清、然後方實施警備、其各軍官階名義、目下祇好暫仍收編時之舊、未便取消、好在將來切實核驗一兵一槍、不許浮濫、無槍者即予遣散、則徐徐可期核實、此外宜興埠等處軍隊太多、當局亦甚了解、因甚願軍隊開走後、不必再駐他軍、無如事實上暫時不易辦到、好在今後開去之兵均係經過一番點驗、當易約束、現求先將津郊恢復秩序、然後進而整理郊外、甚望郊外各地民衆、稍忍須臾也云、（六月二十九日）

首都衛戍司令就職紀

首都衛戍司令谷正倫、於二十九日上午十時補行就職典禮、中央黨部國民政府軍事委員會總司令部省市政府均派代表蒞會參加、開會如儀後、由主席丁超五代表政府授印、並代表中央黨部致訓詞、略謂衛戍司令負首都治安之責任、其要點有二、㈠須防範於無形、如共產黨與反動派勢力之潛伏、設法偵查、使其不能實現、㈡治安如須以軍隊爲保障、如何分配、如何準備、要有備而無患、如或有意外事故發生、應如何臨機應變、使其立時消滅、此皆爲衛戍司令之責職、谷司令於任副司令時、猶能負維持重任、此次受政府任命、定能負地方治安完全責任、以副中央政府之所希望云、次國民政府代表李烈鈞軍事委員會代表李鐸總司令部代表張元塞及省政府委員何玉書等均有演說、末由谷司令致答詞而散、

祝祥本率部退營口

共計二千餘人……有槍一千餘枝

青島通信、前膠東防守司令直魯聯軍第卅軍軍長祝祥本、日前率其部下、駐防膠州後、因膠東防禦總指揮劉志陸、早已反正暗命其部下在煙台宣佈獨立、並解決方永昌部下之軍隊、繳其槍械、方逃往大連、僅以身免、祝見此情形、兎死孤悲、恐難立足、遂決定自行退讓、日昨特電商東北渤海艦隊司令沈鴻烈、借用華甲軍艦裝兵運往營口、業經沈氏許可、又抽一中國商輪廣利號、祝遂於二十五日早晨帶領參謀副官多人、乘車來青、即上華甲軍艦、命其拖帶廣利商輪、隨時啓錨離青、先到划子口裝運其部下、共計二千餘名、有槍一千餘枝、並有大砲數門、機關槍數架、及其他軍用品甚夥、由該艦與廣利分裝完竣後、即開往營口去矣、

潘師海屬剿匪紀

徐州通訊、海州來人談及卅三軍潘善齋師剿匪消息云、本月十六日潘師派第二團團長趙茂修由新浦率隊赴沈家埠撈枝等處剿匪、十九日抵西連子灣時、該處匪徒在沈家埠宋撈枝等處盤踞已久、爲害甚烈、正與該處公安團暨檢縣之公安團及山東郯城縣之民團激戰、趙團當即加入、以炮火猛烈射擊、匪勢不支、均紛紛退守寨內、向匪巢猛勇出擊、意在進窺、復經擊退、嚴守各寨垣、次早三時趙團長挑選衛勇士兵六十名、攀登寨垣、以勇猛衛鋒、將寨攻破、斃匪無算、並獲男女肉票六七十名、及衣物牛馬等件、並生擒匪首陸小來子一名、當將贓物傳知事主及各莊長具狀認領、如數發還、並獲雜槍十三枝、已發各公安局領用、該匪首陸小來子因地方民衆要求由民衆團體自行議處、以洩公憤、遂俯順輿情、交當地公安團處以死刑、據陸匪供稱海州及蘇魯交界各處之匪、如唐殿臣・孫秀亭・解四・解五・宋景蘭・大將李萬里、顧營長・（前充直魯軍營長）等、均已集中該處、意將久事盤踞、計有匪千四百餘名、槍八百餘支、山砲迫擊砲各兩門、手槍數十枝、經此重創、已紛向魯境逃竄、趙團追擊三十餘里、以未便越界、始整隊而歸、廿三日又派駐阿湖第一團江團長世珍率隊赴馬當溝剿匪、於午前九時接觸、該匪持險頑抗、經施砲火猛攻、將房屋引燒、匪不能支、始向西南方逃竄、斯役計斃匪數十名、生擒匪十二名、打落肉票騾馬無數、潘師於此兩役、亦受傷連附一員傷亡士兵十餘名云

國際記載

美民主黨候選副總統

已選出羅炳森……羅爲南部六十年來總統選擧中第一人……史密士接賀電萬封……史爲天主教徒候選總統第一人

二十九日霍斯頓電、參議員羅炳森被擧爲民主黨之候選副總統、羅爲阿堪薩斯州人、年五十六、出身寒素、其父爲鄉醫、羅大學畢業後、一八九五年充律師、曾任阿堪薩斯州長、一九一三年起、被擧爲國會參議員、迄至今日、參院民主黨以羅爲黨魁、六十年來總統選擧中之有南人、實自羅始、羅最主張酒禁、擁護史密士者、以爲羅被擧爲副總統、則史可得西南之同情、蓋西南素反對天主教、且反對史密士所代表之東方主張解除酒禁派也、投票者一千零九十九人、羅獨得一千零三十二票、民主黨大會、至此遂無期休會、（路透社）

二十九日霍斯頓電、民主黨政綱、雖有厲行酒禁一條、但民主黨候選總統、今日電致大會、重伸其美國各處現行禁酒制度應有根本改變之主張、謂人爲誠實所迫、不能不承認辦理酒禁官吏中之腐敗、及全國私販之目無法紀、渠以爲施[illegible]黨所唱自治及州權之主義、定可得眞正之戒飲與尊重法律云、（路透社）

二十九日紐約電、紐約州長史密士、今晨入辦公室時、見案頭花滿、電報堆積、計萬餘封、皆來自美國各處及加拿大英倫愛爾蘭之賀電也、共和黨報紙對於史密士之被選、亦有譽詞、足見其受人歡迎、在美國歷史中、以天主教徒而被擧爲候選總統、史爲第一人、（路透社）

英外相對廢戰條約抱樂觀

法已同意……日亦將同情

二十九日倫敦電、張伯倫對國際聯盟同志會代表稱、凱洛格廢戰條約一事、固不若表面上之簡單、但渠信總可成功、英政府目前以爲簽定隨意條文、而附以保留條件、與事無補、切實方法、在使出產軍械各大國、指定同時批准此約之日期云、（路透社）

三十日東京電、各國對於彌戰條約之同答、英國云已得自治領之同意、法國已決定同意、日本目下雖尚在研究中、將與以同意之回答、（電通社）

台灣總督赴任

臨行訪[illegible]商統治方針

三十日東京電、[illegible]川村氏、定七月[illegible]行[illegible]商議將來之統治方針[illegible]

浙省清黨近訊

浙江省黨部省政府、對於清黨工作、如嚴緝共黨審理人犯、取締反動刊物、愼重黨員登記等等、現仍積極進行、所有各縣黨務指導委員、自今日起、業已分別出發、努力本黨工作、又浙江省政府省防軍司令部通飭所屬、嚴緝共犯張賢・張阿汝・張阿興・張䃟郞等四名、歸案究辦、又省黨部函請省政府、拏辦共犯周元、業已由省政府通令協緝、並飭泰順縣政府、澈查陶清宇等、有無宣傳共黨情形、以憑核辦、又特種刑事地方臨時法庭對於前准取保釋放之戴家齊、（戴傳賢之姪）陳日濤兩名、已定於下星期傳案訓話、惟戴陳二氏、因遠在廣東等處、不克趕到、由各該原保人聲請展期、現已暫准延期、再行擇期傳案訓話、以昭愼重、又杭州市醫業夥友工會會員王浩、已由錢庭長判送反省院施以感化教育、又杭州市小學教職員聯合會會員李在水、已由錢庭長定期提審、又趙福炘・王簡廷・丁守信・章濬明・翁綱等五名、先後呈請保釋、均未核准、現已分別定期續審、又已經判決之沈蘭生一名、因不服判決、聲明上訴、已由錢庭長檢卷呈送省政府核辦云、

法衆院通過政府信任案

否決社會黨責備政府之動議

二十九日巴黎電、法國衆議院今日否決社會黨所提責備政府不於行政程序中列入大規模社會改良計畫之動議、並以四五五票對一二六票通過政府信任案、（路透社）

希臘內閣辭職

二十九日雅典電、希臘內閣今日辭職、（路透社）

日本九州水患依然

長崎亦因崩崖斃八人

三十日東京電、熊本縣之泥濘狀態、依然如故、禾田浸水、達一百町步、橋梁流失一百以上、長崎市內亦因崩崖、活埋八人、（電通社）

荷女皇向英法庭起訴被駁

旅英荷人不納製蔗稅案……庭長以英國二百年來未爲外國君主代收外國捐稅故不准

二十九日倫敦電、荷蘭女皇代表今日在英國法庭起訴旅英荷人不納製蔗稅、法庭代追、被告律師稱、中國不能實行乙國之收稅法、亦不能代[illegible]國收稅、此乃根本法律之一、云、庭長判稱、二百年來、英國從未爲外國君主代收外國捐稅、故所請一節、不能照准、堂費歸原告担付、（路透社）

黃師追剿豫匪之經過

合肥蘇家埠已收復

合肥近訊、合肥縣政府、據官亭電話報告、第九軍黃師長到六安後、派探偵悉屠殺六安霍山之豫匪、尙盤踞於西四十里之蘇家埠地方、乃於廿二日親率兩團進剿、在蘇家埠東十里、與匪接觸、戰三小時、斃匪數十名、獲快槍盒子炮五十餘支、奪回肉票數百名、贜洋三千餘元、匪不支、向蘇家埠敗退、黃師跟踪追擊、已將蘇家埠包圍、至該師鄧團、現正分剿壽縣舒三境小股土匪、以杜匪之聯絡、又訊、黃師追剿蘇家埠豫匪、略紀前函、該師長黃國樑、今由獨山鎭、（在蘇西三十里）發養午電、通知安慶・合肥・壽縣・鳳台・桐城・舒城・霍山・正陽等處、剿匪經過甚詳、節錄如下、敝師號晨全部抵六城後、當夜即向駐蘇家埠豫匪追剿、馮晨圍攻蘇家埠、該匪據市街首尾堅固樓房、頑強抵抗、作困獸鬬、卒以我官兵奮勇、猛烈攻擊、至晚九時、即將該匪解決、斃匪人馬甚衆、解放肉票約二千人、餘匪仍乘夜衝出、向獨山追剿、務懇省府、轉電豫鄂勦封、亟行出兵兜勦石婆店潰散、有竄入豫境者、敝師正行星夜跟踪、不難悉數殲滅、此役我官兵斃傷百餘、且匪於潰退之際、將蘇家埠放火、全鎭數百家、頓成焦土云云、

蘇省舉行縣長考試之先聲

江蘇民廳對於縣長人選、在十六年七月中即有任免條例頒布、對於任用縣長分考試薦擧及由民廳長遴選三法、在今年二月中茅廳長爲尊重法治起見、復提出省府委員會議修正、爲縣長任用條例、內容則以嚴格考試爲原則、以薦擧爲暫時輔助辦法、而遴選之範圍則僅限於已經考試及薦擧審查合格之人員、其法實較完善、然以考試各種條例尙在擬訂中、故考試未能擧行、近聞茅廳長已分別擬定江蘇縣長考試條例、縣長考試委員會章程、縣長考試審查會章程、縣長考試事務所規則等、預備提出省府委員會議、一俟通過、即將開始考試、

浙江公債之發行

浙江省値此訓政開始之期、各項建設事業、在在需款、籌集不易、祇有發行公債之辦法、㈠省政府自決議發行杭州市公債券後、以專供籌辦自來水之需、故定於七月份往入指開始征收時、即實行攤募自來水公債、以期早日募足、而利進行、㈡民政廳呈請省政府發行土地公債四百五十萬元、一俟核准後、即可將條例辦法、次第公布、將來分三期進行、專充測量土地之需、預使全省土地之清理、於短期間告竣、將來省稅所獲、必有可觀、以彌補省庫之虧空、而利建設事業、㈢縣道公債條例公布後、現由建設廳通飭各縣籌備進行、俾七十五縣縣道、早觀完工之成績云、

浙聞彙誌

省防軍司令蔣伯誠、檢閱駐杭軍營後、定下星期赴嘉湖檢閱、省政府日行公文、由常務員陳屺懷主持、

省政府以各縣統捐局前後任虧短公帑、已於六月終限滿、由財政廳查明延不清償者、分別下令協緝歸案追繳、而重公款、

浙江內河水警局長孫星環、由甯來杭、定二日接收、陳其蔚已靜待移交、

蘭溪諸葛少卿電省防軍司令部、控駐蘭四十六軍招兵委員駱[illegible]浦種種不法、乞予懲辦、

浙江民衆反日運動委員會、於三十日下午[illegible]省黨部大禮堂[illegible]各團體及各商協會代表、討論征收救國基金及仇貨登記後私進懲戒辦法、

公安局偵緝隊在清泰旅館獲住上海進杭綁匪首領何子先一名、救出肉票上海法租界商人吳五福之子吳金生一名、已於今日派員押赴上海法捕房訊究、

地方消息

蘇州

鄉民逐匪遭擊斃

尹山鄉東橫村、於前夜九時許、突來匪船一艘、載匪十餘人、登岸後即持槍擁至村民徐老虎家、希圖擄架、幸村人聞警鳴鑼、聚衆逐匪、村人不捨追捕、匪遂開槍射擊、致村民徐同祥中彈殞命、匪衆仍彼兎脫、翌日經事主報告第十公安分局、轉報縣公安局、暨地方法院、旋經法院派吏詣驗飭殮、昨日該鄉行政委員已將當時情形、呈報王縣長、請即令行縣公安局、派撥保安隊、迅往巡防搜緝、以絕後患、

品茗歸來倒斃中途

唯亭鎭有沈子香者、於本月二十七日清晨、至附近某茶館啜茗後返家、詎行經大豐米店門首、突然倒地氣絕身死、嗣經該圖地保於二十八日來城報告地方法院、請派員蒞驗、旋由死者之兄來城呈准免驗後收殮、

無錫

共黨杭果人房屋發封

本邑共黨首領僞總司令嚴楧、及僞農民協會委員長杭果人、雖經官廳重金懸賞、迄今未獲、玆聞公安局長訪悉杭係開化鄉吊橋地方人、遂派由偵緝隊長倪介生、攜帶封條前往該處將杭宅發封、

公安隊開石埭橋防共

秦縣長近以東北鄉一帶、共產黨徒、又演復仇慘殺情事、若不嚴加防範、勢且滋蔓難圖、爰特公函四縣聯防區區長兼本縣公安隊大隊長顧竺夫、請即迅予派隊下鄉駐防、以維安全、顧區長准函後、即令派一中隊第三分隊隊士兩班、于二十八日開往東鄉石埭橋駐防、

湖州

三區縣長議事日程

浙省第三區縣長會議、於二十七日在吳興縣政府擧行、出席者吳興縣長龔式農、長興縣長陸益善、德清縣長黃人望、安吉縣長章松年、武康縣長林彪、孝豐縣長樓明達、列席者、民廳許炳堃、馬振中、馬巽、財廳陳維草、建設廳鄭瑜、浙江大學金學儼、高等法院姜丙奎、省防軍司令部蔣伯雄、主席龔式農、其議事日程、摘要錄下、㈠請加縣行政經費案、㈡設置市區行政委員以資佐理案、㈢各縣應設統計處案、㈣縣政府宜添設土地科案、㈤各縣組織縣務會議案、㈥聯合肅清土匪案、㈦調查戶口宜繼續訂門牌案、㈧改善保衛團辦法案、㈨厲行治螟案、㈩孝豐開墾荒山、有妨害安吉農田水利、擬請標本兼治、以資補救案、㈩㈠濬治苕溪計劃案、㈩㈡改良蠶絲補救農商生計案、下午繼續開會、由陸益善主席、㈠關於司法方面提議案、㈡縣政府附設吏警補習案、㈢建築吳興縣監議案、㈣注重刑事感化政策、以維治安案、㈤整頓徵收田賦案、㈥創辦師範講習所案、㈦增進教師程度案、㈧改良小學教員待遇案、㈨各縣應設工商學徒補習夜校案、㈩設置農村通俗教育講演、以開民智案、㈩㈠第三中學區設立鄉村師範案、二十八日上午、主席黃人望、㈠擬請添設區建設委員案、㈡縣厲行植樹案、㈢責成村長修理村道案、㈣整理街道店面案、㈤拆除城牆以利交通案、㈥擬創辦遞舖至小溪口汽車道案、㈦創辦自來水案、尙有議事日程及決議案、容探再誌、

寧波

新寧台案解決難

寧波海員工會、於廿八日下午爲新寧台輪死難工友施順森等撫恤問題、開會討論一切、到[illegible]死難工友施順森等九人家屬施林氏等、及新寧台公司代表胡毓誠、由該會主任胡[illegible]主席、由施林氏等要求公司撫卹死難工友家屬每名二千元、公司代表胡毓誠、則僅允出每名運棺費一百元、否則付諸法律解決、雙方堅持良久、胡主任遂提議在撫卹問題未解決以前、由該會呈請官廳扣留公司財產、並請胡代表轉告公司當局、依照招商局江新輪案同樣辦理、限於廿九日下午十二時以前答復、經施林氏等同意通過、遂散會、

綁匪隻身取款被逮

鄞江橋附近下木坑農民周德根之子、於上月二十七日、被匪擄去、勒令取贖等情、曾誌前報、玆悉匪徒李天音、膽敢於前日隻身至周家取款、被該處百梁橋保衛團將李拏獲、經詰悉尙有餘黨翁貴標・翁海標・王榮孫・田東等諸人、遂即分路兜拏、果於半路緝獲、除李天音羈押在偵緝隊外、餘四犯則已解市公安局核辦、

南通

狼山區獲匪庭訊紀

南通縣政府於念九日、審訊在狼山區拿獲匪犯何順生、據供曾在軍界當過排長、退伍後充海船小老大、此次由滬駛往崇海、在大安港被股匪擄獲、迫令到通、匪均有手鎗盒子炮、首領一姓王、名福貴、一姓徐、人都喚他四爺、至於他們到通搶劫、實不知情云云、訊畢還押、

大賚公司開股東會

大賚鹽墾公司、於二十九日就通城實業總務處、開股東會、議決分組分地並分担債務、改選董事七人、周渭濱・張佐虞・朱警詞・李詡廷・董滌青・張孝若・劉烈卿當選、監察二人陳懋之・梁綬珊當選、

杭州

江墅汽車路已成

浙江省公路局長葉紀元、對於建築杭州汽車路、北自拱辰橋湖墅起、南至江干三郎廟止、在拱埠三郎廟起訖地點、各設汽車站一所、經過地點如小河、觀音橋、武林門、西大街、湖濱路、鳳山門等處、各設月台一處、以爲乘客購票休憩之地、是項工程、業已次第告竣、向上海購辦新式汽車多輛、定七月間通車、其通車時間、爲每日上午六時起、至下午六時止、已由公路局擬訂售票價格、特別從廉、以利交通、而惠商人云、

蕪湖

教導師赴宣剿匪

三十七軍教導師副師長陳象孚、鑒於宣城一帶股匪現仍恣意橫行、已定明日上午六時、親率衛隊一排、並手提機關槍及手槍隊等、由蕪乘輪赴宣、指揮駐宣所部向匪痛剿、

捕獲匪黨

軍警稽查處昨派隊在春樹園拘捕前在涇縣槍斃之匪團長李在德之弟李在義、乃李得訊先逃、搜出子彈多排、捕去武壽山等四人、旋又在煙甯內捕獲匪徒王懷仁等二人、均拘教導師訊辦、

堅決反對糖捐

糖業反對皖政府創辦糖捐異常堅決、二十九日又開會推定李毓文等四人代表赴京請願、並通電旅京滬漢皖人、請一致力爭停辦、以輕皖人擔負、

合肥

斬決匪徒一名

端陽日人民自衛團、在西鄉十九里剿匪、擒獲盜匪陳瑞芳、高家董文堂兩名、二十二日晚由戒嚴副司令劉澤圃訊問、陳匪供年二十四歲、壽縣南鄉楊家廟人、在壽縣警備營當兵六年、今歲二月始從匪首陶得廣、在合壽兩境迭次行刦綁票、端節日欲至合肥附城行刦、不意洩漏被逮云云、當即判定死刑、即於二十三正午、提出驗明正身、加綁遊街示衆後、擁至縣政府後刑場梟首、董文堂尙在研訊中、

平湖

巡洋艦來乍巡防

浙江外海水警局、因平湖乍浦海面屢有海盜擄掠漁商情事、特派巡洋艦泰安新寶順兩艦、於二十九日開赴蔡岐港等處海面游弋、

體育紀載

慰勞北伐籃球賽 第三次大決鬥
今晚七時半在中華籃球房

青光與明星之慰勞北伐籃球大比賽、已於二十七·二十九兩戰二次、最後一幕之劇鬥、將於今晚七時半舉行於中華籃球房、預料最後一戰、籃球房中、必有人滿之患、慰勞會爲限制起見、將票價加倍爲八角、「凡預購票者、可在門口另一售票處補價換票、或退回票價」、前兩次比賽之經過、二隊實力、難分軒輊、蓋雙方既得人才平均、又恃球藝精絕、各有所長、技術上既不分伯仲、事實上自難分高下、惟此次比賽性質、與平常球戰不同、唯一目的、係爲國服務、募集經費、捐作慰勞會之用、係純粹之表演賽、勝負得失不計也、今晚裁判已請蔣湘青担任、

籃球隊又將出征美國
小呂宋華籃球隊 約請滬健將加入

年來國人、對於體育頗極注重、時有組織球隊、出洋遠征、前有交大足球隊、東征日本、最近則有暨大足球隊、南征南洋各島、戰績卓著、現該隊正將凱旋歸國、近據李惠堂云、頃接小呂宋華人籃球隊蔡君來函、(蔡爲最先出席遠東運動會之籃球隊長)謂該隊將出征美國、爲增加實力以得較佳之成績起見、甚願滬上籃球健將、加入同行、蔡君於七月中旬可以抵滬、屆時當與本邑籃球明星作一度接洽、按其需要、約請數人同赴美洲、凡吾滬之籃球能手、有願乘此機會觀光合衆國者、大可早作準備、

霉雨初晴賽小球

公共體育場、近因霉雨連綿、不能舉行各種比賽、小球之聲、亦隨之不聞、昨日天放晴明、運動員多興高采烈、至該場運動者甚爲踴躍、臨時假該場比賽小球者、計有三組、於下午三時交鋒者、有三星與強星、及勤德與文光、四時半交鋒者、有勤業與勇星、各組交戰、都有精彩、球藝純熟、頗得看者之贊美、茲將各組比賽結果錄後、

比賽者	裁判員	上半時	下半時	總結果	優勝者
三星與強星	史良才	一一	一一	二一二	和局
勤業與勇星	王福熙	二一三	二一二	四一五	勇星
文光與勤德	王福熙	一一〇	二一〇	三一〇	文光

高級棒球今日有二組交戰

高級棒球錦標賽、因久困霉雨、戰事停頓、一旦天光放晴、戰端遂啓、該聯會已發出通告、阿拉凡與億醵波爾兩棒球隊、實力幼稚、乃行改組、合併爲一、定名爲海軍隊、該隊於今日下午三時、在中華棒球場與中華隊交鋒、另一組爲萊首司(即麥令司路登隊之化名)與業餘隊、在跑馬廳舉行、

上海華人公開網球
單打昨有一組比賽

上海華人公開網球錦標比賽、爲霉雨所阻、茲因限期過促、故雙打第一次預賽、特延至七月三日爲止、各組均須於是日前結果、單打則延至七月五日、餘仍照原定日期、奈與賽者、雙方未能接洽者甚多、故規定凡無從接洽者、均希於今日下午四時、至勞神父路中華全國體育協進會當面接洽、以便按期進行、如不能到場者、應用電話通知協進會(西一三八七或西一六八〇)代爲通知對手、若不到而並不通知者、作爲棄權論、

單打組、昨日起已有正式開始者、惟因場地仍濕、進退頗不自如、故中華網球場上、僅有馮錫康與余田光一組、勉強舉行、結果六對零·六對十、馮錫康勝、

教育紀載

上海市之本屆新校長

市教育局本屆調動各校新校長、姓名·履歷·經驗、據該局調查所得者、先行披露如左、

(新校長)	(校名)	(履歷)	(經驗)
盛振聲	西成實小	東南大學教育學士	太倉中學實小校長
過素英	誠興	無錫第二女師畢業	無錫揚州附小教育
高芝生	盟興	大夏高師畢業	上海中學教務員
馮逸	草塘	二師畢業	西城小學教員
張增榮	培本	二師畢業	上海縣代用小學校長
吳立德	中道	清心中學畢業	清心附小教員
倪長庚	暉橋	二師及神戶商工畢業	萬竹教員
李伯俊	新民	二師畢業	上中實小教員
陳寶忠	豪蕃	上中師範畢業	川沙縣小學教員

清心昨行畢業禮

清心男女二校、昨日行畢業禮於清心堂、來賓及學生約七百餘人、禮堂陳列花籃銀盾等物、是皆畢業同學之友人所贈、下午四時、由女校琴科畢業生胡惜蒼女士、奏樂開會、教職員引男女學生入席、向國旗黨旗行禮、唱校歌、校長張石麟致開會辭、由男女校代表陳金鏞·及應書貴致訓詞、全體女生唱歌、繼爲徐北溟·包華芳之雙人合唱、其次由女青年會幹事桂德華女士演說、本屆女生畢業者九人、爲周同光·徐其鈺·朱保貞·曾合華·朱耀珍·葛益娟·李會文·汪佩韻·胡惜蒼·男生共廿一人、發給證書及獎品後散會、已下午六時矣、

啓秀昨行畢業禮

啓秀女校、昨日下午二時舉行畢業禮來賓甚衆、後至者均無座位、乃竚立禮堂外之東側、首有本屆畢業之幼稚生、排立於台上、由校長徐婉珊女士、一一給憑、繼有初中部及小學部授憑、禮畢開始遊藝、首有幼稚生之國歌、趙華美·盛英二女士之鋼琴合奏、幼稚生及初級乙組之慶祝歌、幼稚生之分圍歌及蝴蝶舞與麻雀和小孫、均爲五六齡之幼童、且舞且歌、博得全場掌聲不少、高初中合演之英文劇BEAUTY AND BEAST及新劇(山河淚)、均合劇中身分、全場之掌聲如雷、最後請朱少屏先生演講、至六時散會、本屆初中畢業生三十二人、初小二十四人、幼稚科十七人、下學期開學定於陽歷八月三十、各科尚有餘額、

劉英士等電辭考試委員

東吳大學法學院教授劉英士·上海特別市黨務指導委員許孝炎·劉希靜·江西省黨務指導委員王禮錫等、昨電大學院、請辭三民主義考試委員職云、此次大學院舉行上海各大學及專門以上學校三民主義考試、英士等謬承聘爲考試委員、紛起責難、當以事屬重要、欣然允任、乃自試題公布以後、各方發現謬誤、英士等在事前未承詢示、在事後又不得不強詞辯理、敬代解釋、言不由衷、問心已愧、昨閱報載大學院公布各試題答案、其中第六題爲「民族主義·民權主義·民生主義·是中國革命的口號」云云、竟混主義與口號爲一物、失之毫釐、差之千里、將使青年對於主義之認識、更增一重隔膜、英士等認此兩種主義、荒謬於此、對於三民主義考試委員一職、請從此辭、所有審閱試卷一事、乞另聘高明爲盼、

暨南大學教育學系大革新

國立暨南大學教育學系主任、原爲張天方博士、現改聘教育心理學家謝循初繼任、並經校務會議通過、擴充爲教育心理學系、學程指導、業由謝氏悉心擘劃、秋季新聘教授、皆一時碩彥、如廖世承博士担任中等教育·教育測驗、大學教育研究專家前東大教務主任董任堅、担任課程論·普通教學法、哥倫比亞大學哲學博士、曾任河南中山大學文科主任楊亮功、担任教育統計·各科教育心理、歷任北大·東大·廈大教授鄧以蟄、担任西洋哲學史·倫理學等、該系負有改進華僑教育之重要使命、將來發展、實未可限量、惟今夏招生極嚴、祇擇最優者錄取三名、

暨大藝術院之進行與展覽會

眞如國立暨南大學、下學年添設藝術院、先辦中國畫系、早已聘定名畫家陶冷月籌劃進行、定七月十四號招考新生、教授講師、亦皆知名之士、除陶氏自任山水畫教授外、已聘定美專國畫主任鄭曼青爲花卉講師、[illegible]西畫講師、(國畫系中亦設西畫)[illegible]爲美術史講師、前推禮大學教授朱鳳竹爲人物畫講師、書家湯臨澤爲書法講師、並請馬萬里[illegible]

雜訊

……致云、又本學期中國畫研究會成績展覽會、定今日(七月一日)起在該校洪年圖書館展覽三日、聞以姚文奎·李忠信·林文端·三人之作品爲最佳、

▲人和女學 [illegible]

▲南洋模範中小學 [illegible]

▲中國女體專 [illegible]

▲新華藝大 [illegible]

▲上海公學 [illegible]

▲東南女體專 [illegible]

▲鎭江中學 [illegible]

▲南匯縣立初中 [illegible]

▲郇光學校 [illegible]

▲寶山青年社 [illegible]

▲敬業初中 [illegible]

夏令家家宜備

夏令炎熱蒸炙往往禍起朝夕如備有本藥房下列各品自可消彌禍患

急救品 急救時疫水 每瓶分一元 五角 三角 一角 五分 每盒裝四 十滴洋一元 樟腦白蘭地 大瓶洋一元二角半 小瓶洋七角半 萬應吐瀉藥 大瓶洋四角 小瓶洋二角半

衛生品 防疫臭藥水 一介侖洋一元二角半 四分之一介侖洋六角半 [illegible]洋三角半 清香驅蚊藥 每瓶洋三角 [illegible] 大盒二角 小盒一角 爽身痱子粉 除濕驅瘟丸

消暑品 香蕉 檸檬 雪梨 佛手 蘋果 桑子 杏子 橘子 菠蘿 楊梅 各種菓子汁 大瓶五角 小瓶三角

上海四馬路中 太和大藥房發行

唐拾義佈告
久咳丸辨僞法
(一)僞品包內無贈品券 (二)僞品或有贈品券[illegible]模糊不堪 [illegible] 永不改章

商場行市

厘拆疲平

[illegible]

外匯無大變更

[illegible]

內匯稍有變化

[illegible]

銀況平軟

[illegible]

金市趨疲

[illegible]

交割日之棉市

[illegible]

棉紗停滯

[illegible]

市價一覽 (廿日)

◉國外匯票 [illegible]

◉國內匯兌 [illegible]

◉各國銀價 [illegible]

◉金市 [illegible]

◉銀洋錢市 [illegible]

◉上海麵粉交易所 [illegible]

◉上海證券物品交易所 [illegible]

◉華商證券 [illegible]

◉滬南米市 [illegible]

◉滬北米市 [illegible]

◉油豆餅 [illegible]

◉雜糧 [illegible]

◉大連油豆餅電 [illegible]

◉現貨麵粉 [illegible]

◉華商紗布交易所六月份交割配合表 [illegible]

杭滬火車表

[illegible]

江海關稅務司佈告

[illegible] 中華民國十七年六月念九日

船期 六月三十日

▲進口輪船報告 [illegible]

▲長江班 [illegible]

▲寧波班 [illegible]

▲出口輪船報告 [illegible]

▲定海石浦海門 [illegible]

▲崇海班 [illegible]

▲通州揚州班 [illegible]

▲南洋班 [illegible]

▲北洋班 [illegible]

外洋輪船報告

▲英國倫敦班 ▲舊金山班 ▲西雅圖班 ▲德國亨寶班 ▲法國馬賽班 ▲呂宋爪哇班 ▲世界班 ▲溫哥武班 ▲香港小呂宋 ▲意國郵船班 ▲日本班 ▲神戶長崎班 ▲青島大連班 [illegible]

圖畫時報

七月一日第四百七十四號
每星期出二次
Published Twice Weekly

徵求
本畫報徵求時事及遊藝裝束美術照片酬金從優其有精美之品如經來函聲明並可於製版後寄還

燕京大學本年畢業之女生全體及導師合影自右而左潘合華江兆菊黃振球蘇路德(導師)牟貴關潘銘勛梁季綺黃芹厚李佩光單貴娥諸女士 (周振勇攝)
Complete body of girl graduates and their director of the Yenching University. Fourth from right, Miss. Ruth Stahl the director.

燕京大學第十次畢業會進行儀式(第二人為冰心女士) (周振勇攝)
Procession Ceremony in the 10th Commencement of the Yenching University.

中西女塾本屆畢業生 (唐僧攝)
1928 Graduates of McTyeire High School.

張鈿玉女士
Miss Tsang Dien Nyok

吳美英女士
Miss Woo Mei Ying

奚馨蕙女士
Miss Yih Wei-siang

校長麥女士
Miss Sallie Lou MacKinnon, The Principal.

劉昫芬女士
Miss Liu Hsu Fung

王開照相館
南京路P五二八號樓上
電話中央一二六五號

藝術家梁鼎銘現任軍委會政訓部藝術科長 (楊光駿攝)
Mr. Liang Tong-ming an artist

松江女子中學高中二年級生 (維白攝)
The Class of 1929 of the Senior Middle Department in Sungkiang Girl's Middle School

海司的克
美髮霜
Hair Stick

各大公司 洋廣貨號 化粧品店 及藥房等 均有出售
上海美利洋行經理
南京路P五二八號
電話中一二七二
是霜不膩不黏又香又爽不油不汚又光又滑為飾髮無上之妙品尊美男女日用少許不獨使髮光可鑑更得終日不亂芬芳之氣尤覺令人可愛倘予不信請將下角贈券索取樣品一試便知方信言之非虛也
每瓶洋一元每打洋十元郵票通用寄費在外原班回件
招請外埠經理
贈F券
今寄上郵票五分請寄下海司的克樣品一盒
姓名
住址

凡拉蒙
主治◉各種頭痛◉牙痛・神經痛・肝胃氣痛・腹痛・月經痛・創傷痛

上海香港路四號先靈洋行
各埠藥房均有出售

萬應止痛散
逢痛必止 萬試萬靈

醫學博士吳國卿監製
總發行蓬路吳國卿製藥公司

華新公司
星期日
大減價一天
時間：下午一時
地址：先施公司對面

嘗廣州風味……請到……南京路畫錦里西……
冠生園樓上新闢之飲食部
名點
奶粉豬油包 每盅一角
菓醬奶包 每盅五分
廣州星期美點 每碟五分
鮮嫩香茗 每壺一角
廣州菜品 信豐肥雞 柱侯鹵味 太牢食品 海鮮炒賣 伊府鍋麵 隨意小吃 餛飩水餃 無味不備
飲冰室
特色冰淇淋 機製刨冰 涼品電爐冰格 雪藏汽水
營業時間上午八時至晚十二時

BANN'S STUDIO
光藝照相館
美術照相專門
星期日休息
上海靜安寺路三十四號
電話西一五九六號

培德領帶為最高尚最優美的國貨領帶
在南京路大慶里一九六號發售
電話中央八七六七

百代公司新片出世
西歷一九二八年七月份出品
黎明暉特別新曲
蝶戀花
桃李爭春
春深了（二頭段）
人面桃花（二頭段）
賣花詞（二頭段）
花長好（二頭段）
本外埠各經售處均有發行

(續上頁) (Continue from Page 2.

北京慕貞女校本屆初中畢業生(周振勇攝)
Junior Middle Graduates of Mary Porter Gamewell School, Peiping.

沈新嬋沈紫葵女士
Misses Sung Sing Zoen and Sung Tsu Kwai.

慕貞女校初中畢業生之一部(自右而左周素貞王美蓉韓秀英劉金梅劉積蓮女士)(周振勇攝)
Party of the Junior Middle Graduates of Mary Porter Gamewell School.

陳仲娟郭婉瑩女士
Misses Clara L. Chen and Daisy A. Kwok.

蕭嘉瑛女士 Miss Siao Chia Ing.

教師克女士 Miss Clark, Teaching History.

俞禎女士 Miss Yu Tsung.

中西女塾本屆畢業生(續)

Graduates of McTyeire School (Continue)

倪慕文(右)羅湘英女士(左)

Misses Nie Mo Vung and Low Siang Ying.

鄺文緯女士

Miss Laura Fong.

張鈿玉關麗貞女士

Misses Tsang Dien Nyok and Kwan Li Tsung.

孟曜佳女士

Miss Mang Yuin Kya.

教師蘭女士

Miss Emma Service Lester English Instructor.

朱增詩女士

Miss Tsu Tsung Zur.

鄺文緯(右)蕭嘉珍女士

Misses Laura Fong and Siao Chia Tsung

(自右而左)倪慕文田蓮素羅湘英王采娟關麗貞女士

Misses Nie Mo Vung, Dien Lien Soo, Low Siang Ying, Waung Tsai Kyoen, and Kwan Li Tsung

許文英女士

Miss Shu Vung Ing.